

Département de la Dordogne

DOSSIER D'INVENTAIRE

PETIT PATRIMOINE RURAL BÂTI DU PERIGORD

CONSEIL GENERAL DE LA DORDOGNE
C.A.U.E.24

LA PIERRE ANGULAIRE
(Association loi de 1901)



Département de la DORDOGNE
Canton de MAREUIL-SUR-BELLE
Commune de Vieux-Mareuil
Lieu-dit la Farge
Edifice la croix de la Farge
Dossier n°

Localisation administrative

Ce petit patrimoine se trouve au Nord-Ouest du département de la Dordogne, sur le canton de Mareuil-sur-Belle, la commune de Vieux-Mareuil et le lieu-dit la Farge.

On y accède à partir du bourg de Vieux Mareuil en prenant le chemin rural qui monte au cimetière. La croix se trouve à droite au bord de ce chemin à une vingtaine de mètres avant la porte du cimetière.

Localisation géographique

Ses coordonnées en mètres dans le système Lambert III sont: X= 0456414 , Y= 3349093

Ses coordonnées géographiques sont:

-Longitude : 0°30'06.9 " Est du Méridien international.

-Latitude nord : 45°25'38.0".

Cet édifice se trouve à une altitude d'environ 135 mètres.

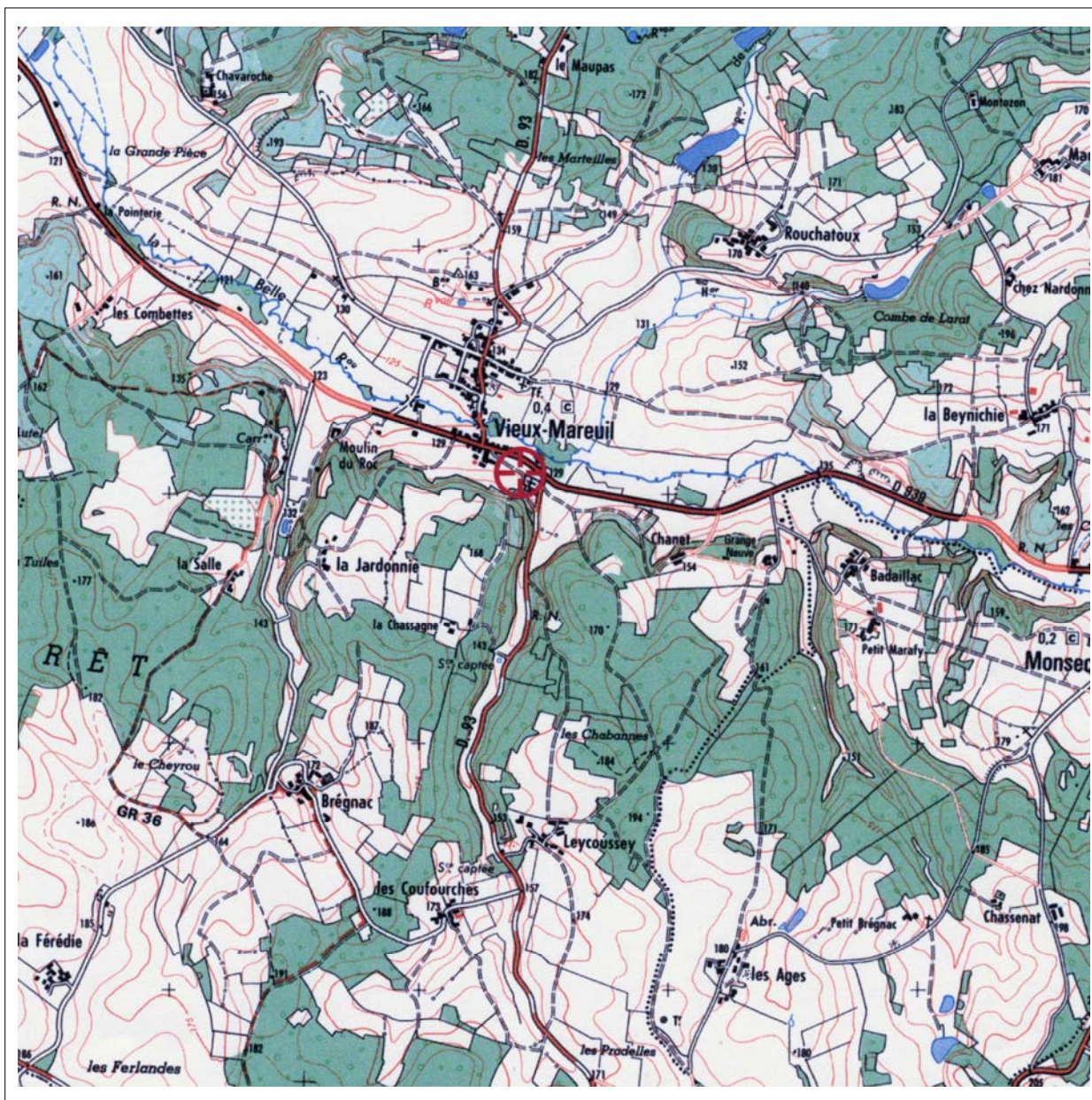

Extrait de la carte topographique de l'IGN au 1/25000 Mareuil n°1833 Ouest.

Caractéristiques de l'environnement

Cette croix est localisée sur la bordure Nord-Est du Bassin Aquitain et plus précisément sur le flanc Sud-Ouest de l'anticlinal de Mareuil (de direction NW-SE).

Cet édifice est situé sur des terrains sédimentaires d'âge Crétacé (-100 Ma). Ainsi, la nature du sous-sol sur lequel repose cette croix est globalement crayeuse.

En effet, des formations Turoniennes (60m d'épaisseur) sont présentes : calcaires crayeux blancs ligériens associés à calcaires graveleux et crayeux à Rudistes angoumoisins. Ces formations sédimentaires concentrent des dépôts benthiques (mollusques, bryozoaires et annélides) et des gravelles. Ces faciès sont très visibles dans le panorama car ils constituent des niveaux plus résistants à l'érosion formant ainsi des corniches dans le paysage.

Des formations sédimentaires d'âge Coniacien (65m d'épaisseur) affleurent au Sud de ce site : calcaires gréseux présentant des faciès sableux à leur base.

A l'Est de ce site on retrouve au cœur de la vallée la sédimentation de grèzes (GP sur la carte) : sédiments de phase ultime d'érosion des versants mis en place pour l'essentiel durant le dernier épisode glaciaire du Würm. Ces formations ont déjà montré la présence d'éléments archéologiques moustériens.

Les calcaires Turoniens sont exploités à des fins de construction comme en témoigne la présence de nombreuses carrières. De ces carrières de calcaires blancs massifs à Rudistes est extraite la célèbre « pierre de Nontron ».

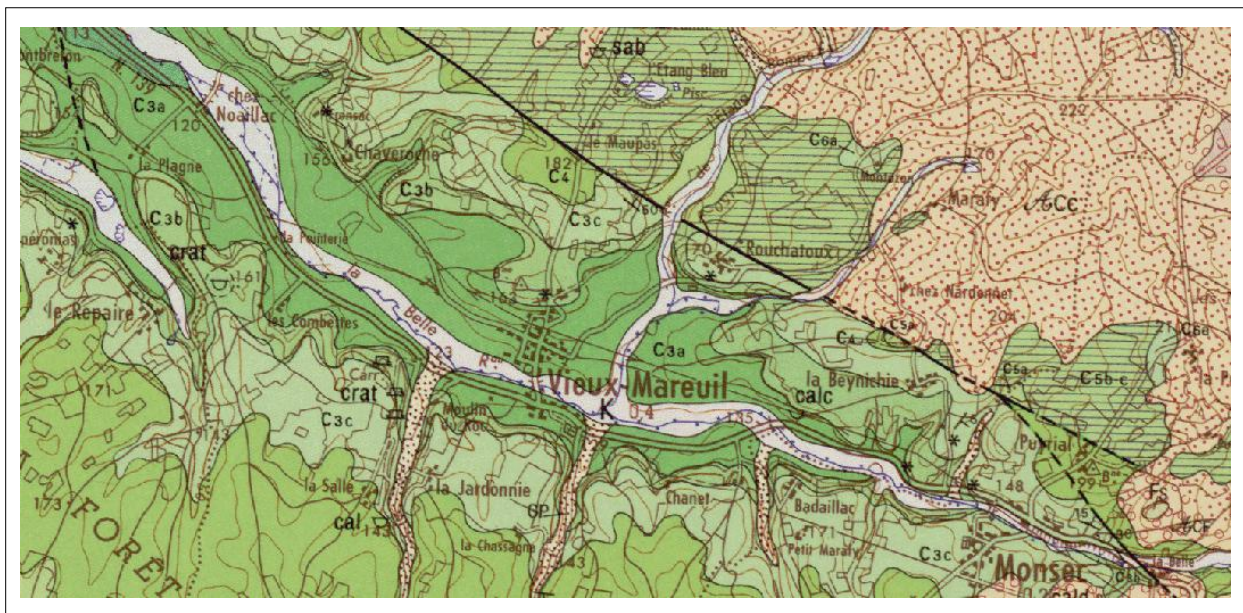

Extrait de la carte géologique de Nontron (n°734) et de sa notice.
(D'après le portail géoscientifique Info Terre du BRGM)
(Bureau de Recherches Géologiques et Minières)

Localisation cadastrale

La Croix se trouve à l'angle de la parcelle cadastrée G n°278 en bordure du chemin qui vient du village de La Farge (B). ✦

Cette parcelle appartient à Madame CHAMPARNAUD Marie Jeanne épouse MAZEAU Odet. Son emplacement n'est pas indiqué sur le plan cadastral.

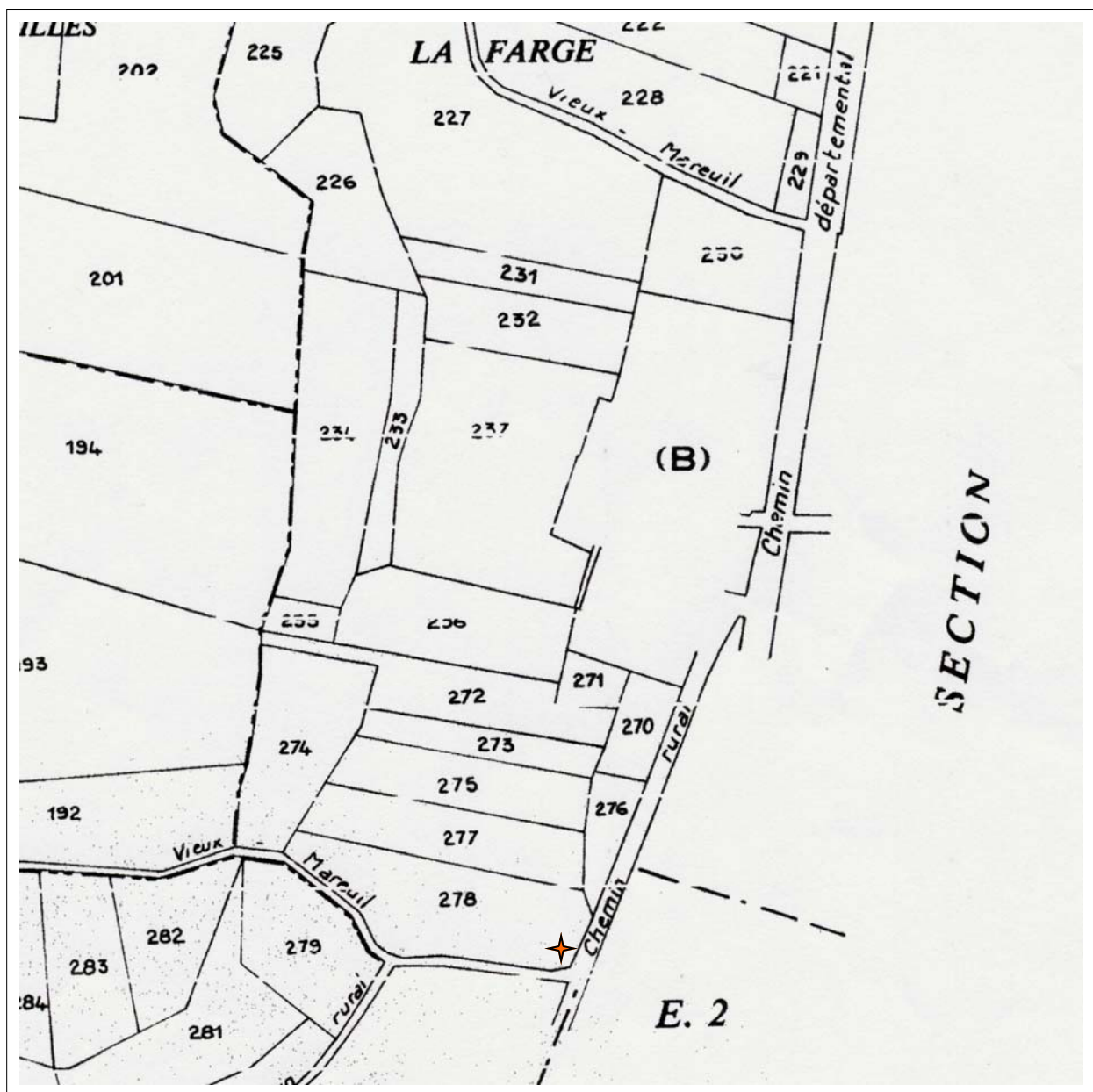

Extrait du plan cadastral rénové de la commune de Vieux-Mareuil en 1969, à l'échelle du 1/2500.
Section G, feuille n°1.

Localisation cadastrale ancienne

Extrait du plan cadastral napoléonien de la commune de Vieux-Mareuil établi le 20 novembre 1823.
La Croix se trouve à l'angle de la parcelle cadastrée G n°152 en bordure du chemin qui vient du village de La Farge. ✦

Son emplacement n'est pas indiqué sur le plan cadastral.



Extrait du plan cadastral napoléonien de la commune de Vieux-Mareuil, sans échelle.
Section G, feuille n°1.



La Croix de la Farge
Vieux-Mareuil
(Dordogne)
Parrot Anita / Septembre 2008

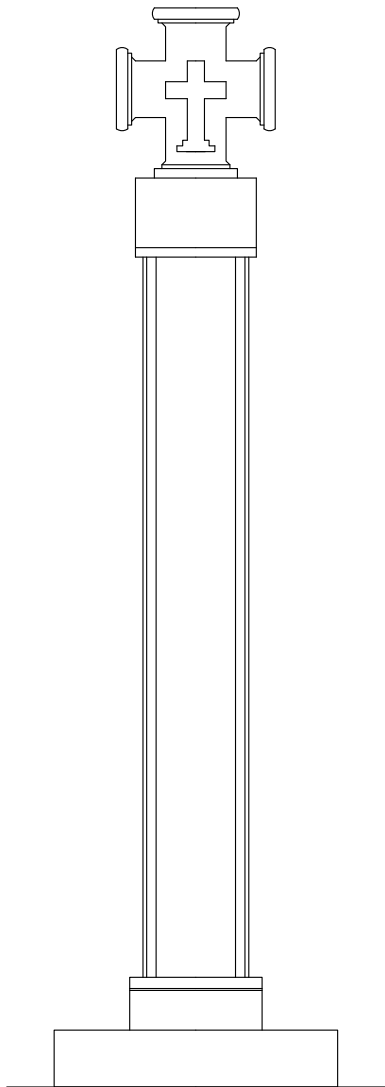

Vue de face

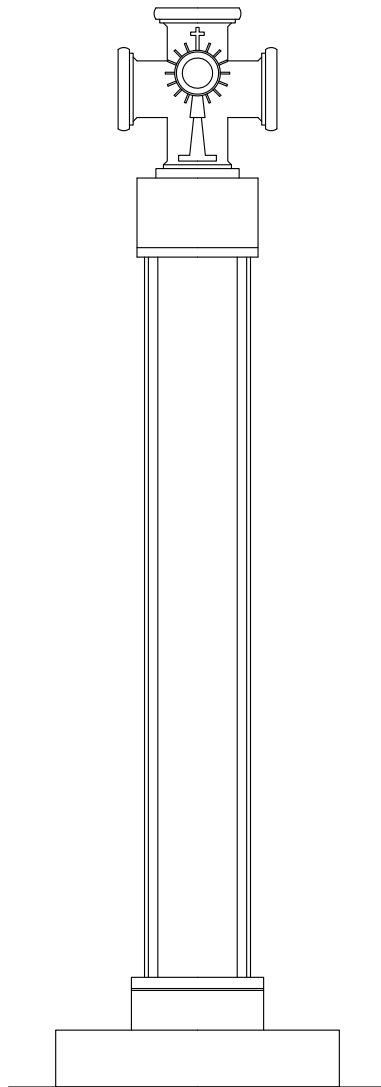

Vue de dos

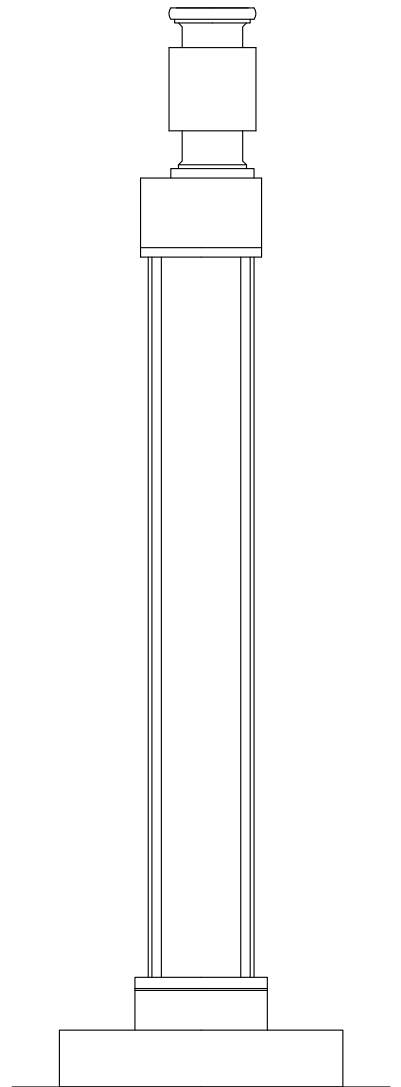

Vue de profil

CROIX DE LA FARGE

Vieux-Mareuil

La Farge

(Planche I/III)

(07/2009)

Echelle du 1/20

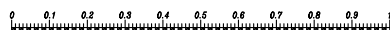

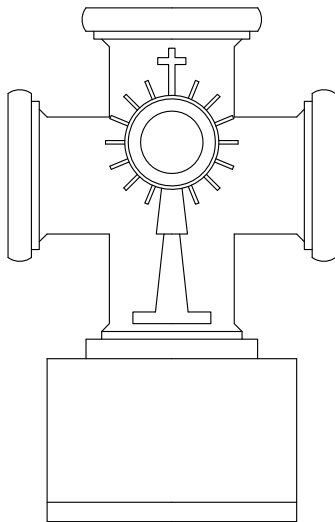

Vue de dos

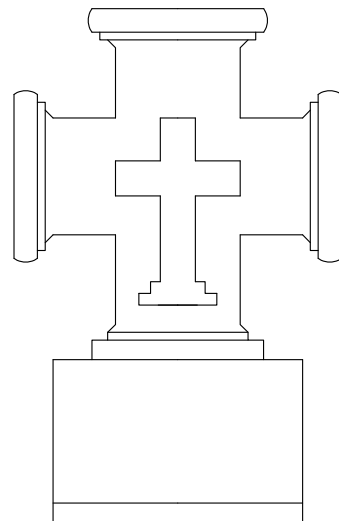

Vue de face

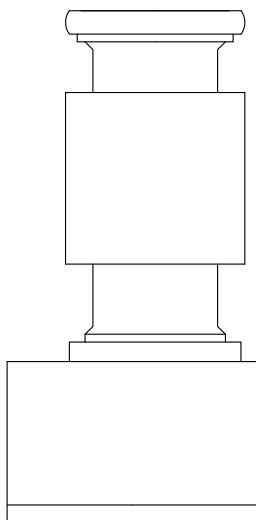

Vue de profil

CROIX DE LA FARGE

Vieux-Mareuil

La Farge

(Planche II/III)

Détail Croix

(07/2009)

Echelle du 1/10



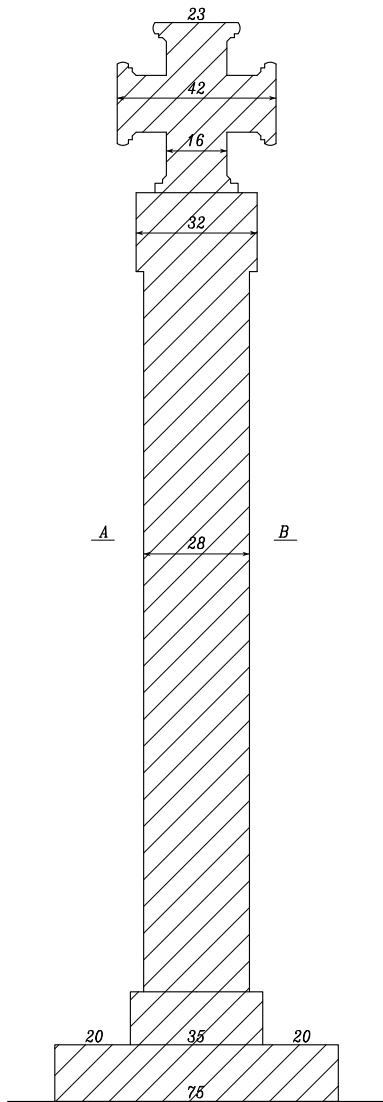

Coupe transversale

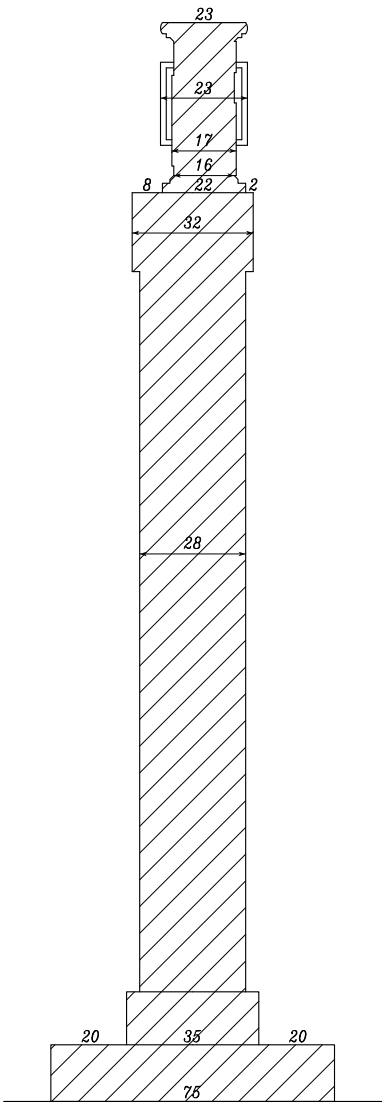
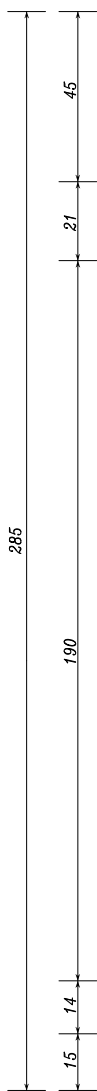

Coupe longitudinale

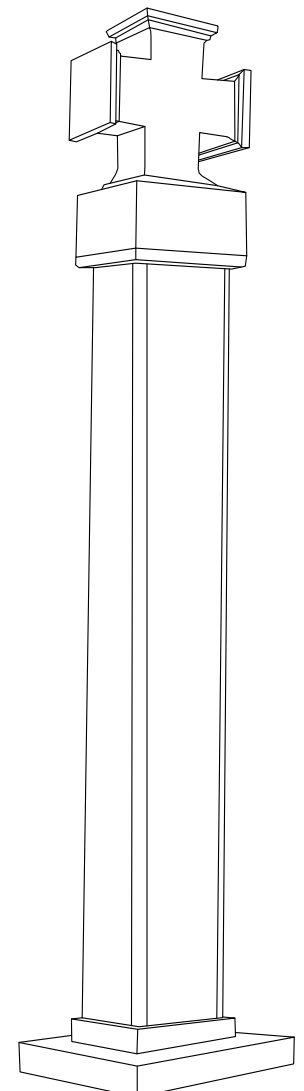

Vue en perspective

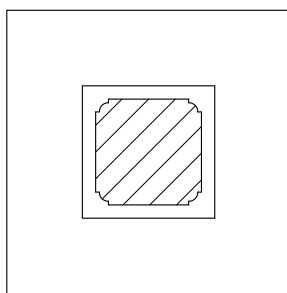

Coupe horizontale AB

CROIX DE LA FARGE

Vieux-Mareuil

La Farge

(Planche III/III)

(07/2009)

Echelle du 1/20

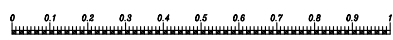

Descriptif littéral de l'édifice

L'ensemble de l'édifice est réalisé en pierre de taille calcaire. Il peut être scindé en trois parties : le piédestal, la colonne et la croix. Pas d'inscription ni de date pour cette croix.

- La croix

C'est une croix grecque. Elle est réalisée avec une seule pierre de taille. Les croisillons et le fût de la croix sont identiques. Ils sont parallélépipédiques aux arêtes vives avec un embout plat qui est une succession de trois moulures (un méplat et deux listels) que l'on retrouve aussi à la base de la croix. Les deux faces de la croix sont ornées de motifs réalisés en relief. Ces motifs occupent toute la partie centrale et le fût de la croix. Vue de face, cette gravure représente un calice rayonnant surmonté d'une petite croix. Vue de dos, elle représente une croix latine. IL est à remarquer que la croix est légèrement désaxée vers le devant.

- La colonne

Elle est constituée d'une seule pierre de taille et présente trois parties. La base de la colonne est un parallélépipède de quatorze centimètres de haut agrémenté d'un filet gravé en creux sur sa partie haute. La colonne est de section carrée, ses arêtes sont arrondies par une moulure en quart de rond. Le chapiteau couronne le tout, il est de forme parallélépipédique, agrémenté seulement sur sa partie base d'un listel.

- Le piédestal

Il se résume à une seule pierre de taille parallélépipédique, en partie enfouie dans la terre qui sert de base à tout l'édifice.

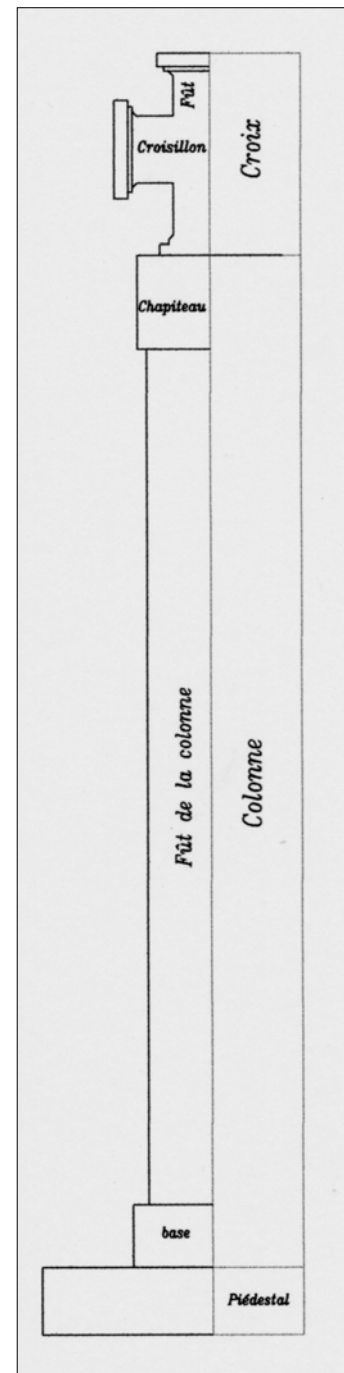

Historique et sources documentaires

Historique oral et écrit

Pour cette croix, nous n'avons pas trouvé de document la concernant, ni réussit à déterminer la date exacte de son édification.

Devenir de l'édifice

Observations et suggestions du rédacteur

L'ensemble de l'édifice est en bon état.

Renseignements administratifs

Noms et prénoms des rédacteurs

Madame PARROT Anita

Monsieur PARROT Yannick

Dossier achevé le 07 octobre 2008

Dossier déposé au C.A.U.E le 12 décembre 2008