

Département de la Dordogne

DOSSIER D'INVENTAIRE

PETIT PATRIMOINE RURAL BÂTI DU PERIGORD

CONSEIL GENERAL DE LA DORDOGNE
C.A.U.E.24

LA PIERRE ANGULAIRE
(Association loi de 1901)



Département de la DORDOGNE
Canton de MAREUIL-SUR-BELLE
Commune de Vieux-Mareuil
Lieu-dit la Haute-Férédié
Edifice Puits de la Férédié n°2
Dossier n°

Localisation administrative

Ce petit patrimoine se trouve au Nord-Ouest du département de la Dordogne, sur le canton de Mareuil-sur-Belle, la commune de Vieux-Mareuil et le lieu-dit la Férédie.

Localisation géographique

Ses coordonnées en mètres dans le système Lambert III sont: X= 0454366 , Y= 3346867

Ses coordonnées géographiques sont:

-Longitude : 0°28'35.0" Est du Méridien international.

-Latitude nord : 45°24'24.6".

Cet édifice se trouve à une altitude d'environ 178 mètres.

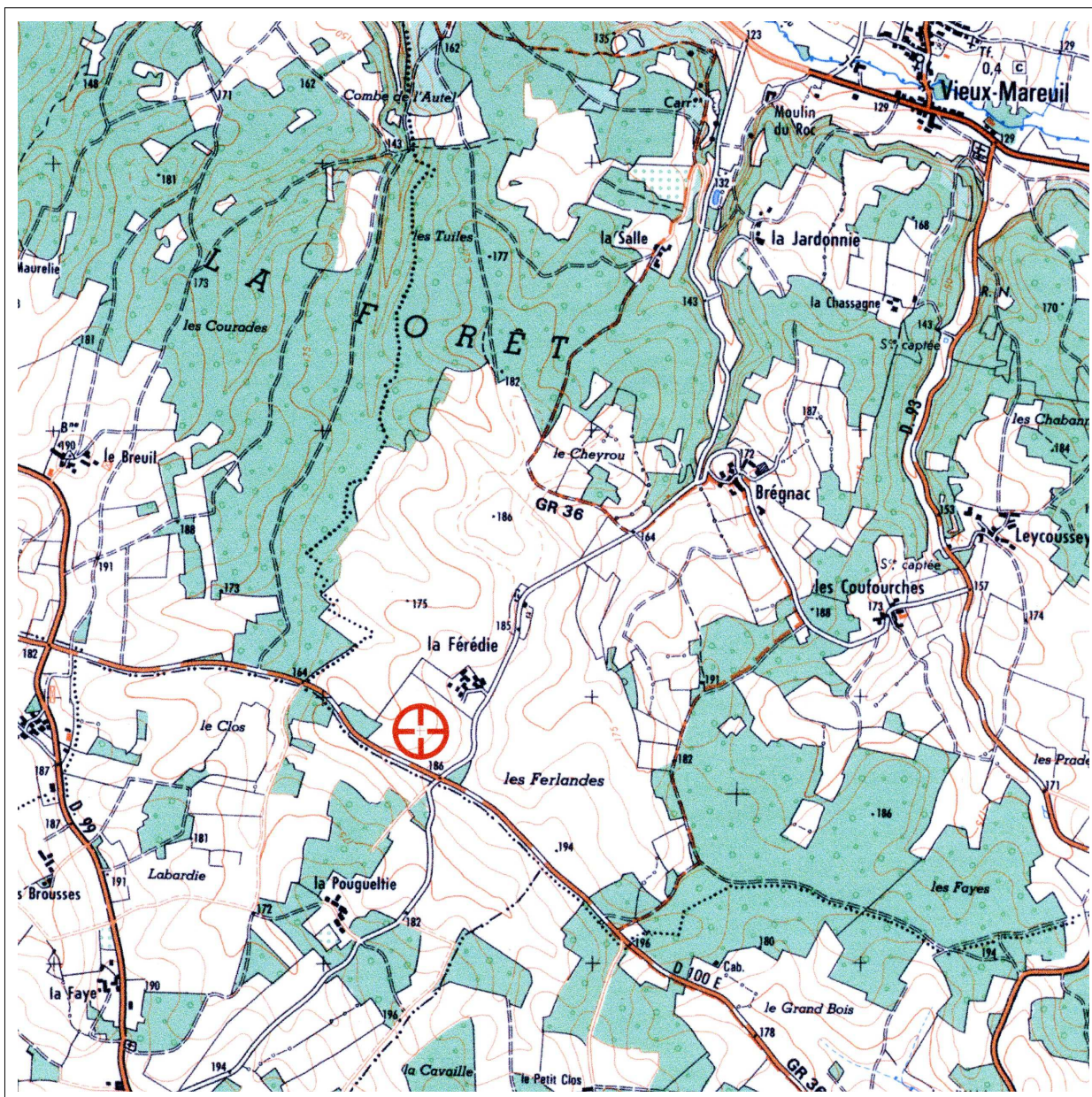

Extrait de la carte topographique de l'IGN au 1/25000 Mareuil n°1833 Ouest.

Caractéristiques de l'environnement

Ce site est localisé sur la bordure Nord-Est du Bassin Aquitain et plus précisément sur le flanc Sud-Ouest du synclinal de Gout-Rossignol - Léguillac de direction NW-SE. De ce fait, les strates sédimentaires locales traduisent un très faible pendage d'environ 4° SO.

Cet édifice est situé sur des terrains sédimentaires d'âge Crétacé (-100 Ma). Ainsi, la nature du sous-sol sur lequel repose cette construction est globalement crayeuse.

En effet, des formations coniaciennes et santoniennes inférieures sont présentes. Ces formations sédimentaires concentrent des calcaires cristallins, crayeux et glauconieux abritant une faune benthique diversifiée. Ainsi, de nombreux fossiles de lamellibranches, brachiopodes, échinodermes et foraminifères y sont observables.

L'ensemble de ces formations a donc une origine marine témoignant d'une période géologique où le niveau marin était beaucoup plus élevé : l'ensemble de la plate forme aquitaine était de ce fait envahi par la mer. Cette transgression marine se retrouve notamment dans les stades d'âge coniacien (50 à 65 mètres d'épaisseur) : à la base de la série sédimentaire se trouvent des sables qui confirment l'augmentation du niveau marin avec une influence terrigène.

La nature calcaire du sous-sol est également à l'origine d'un sol pauvre ne permettant donc que l'installation d'une végétation rabougrie de type génevriers.

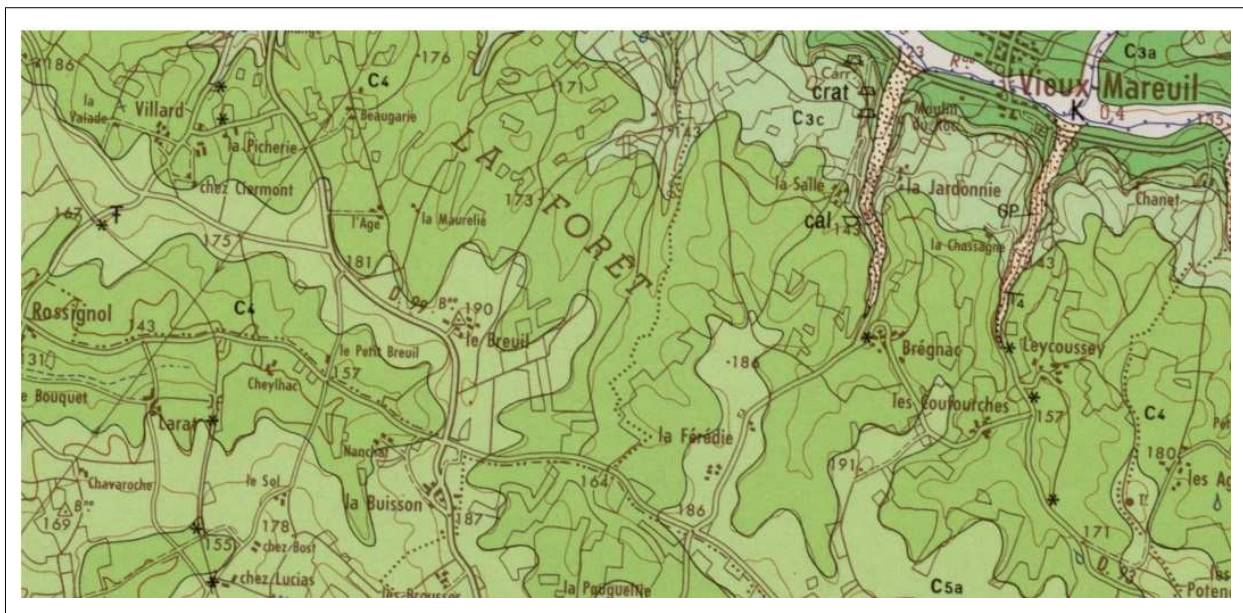

Extrait de la carte géologique de Nontron (n°734) et de sa notice.
(D'après le portail géoscientifique Info Terre du BRGM)
(Bureau de Recherches Géologiques et Minières)

Localisation cadastrale

Sur l'extrait cadastral de la commune de Vieux-Mareuil le puits se trouve sur la parcelle cadastrée H n°89. ✦ Il n'est pas mentionné sur le plan cadastral.

Cette parcelle appartient à Mr RENAudeau Jean Claude.

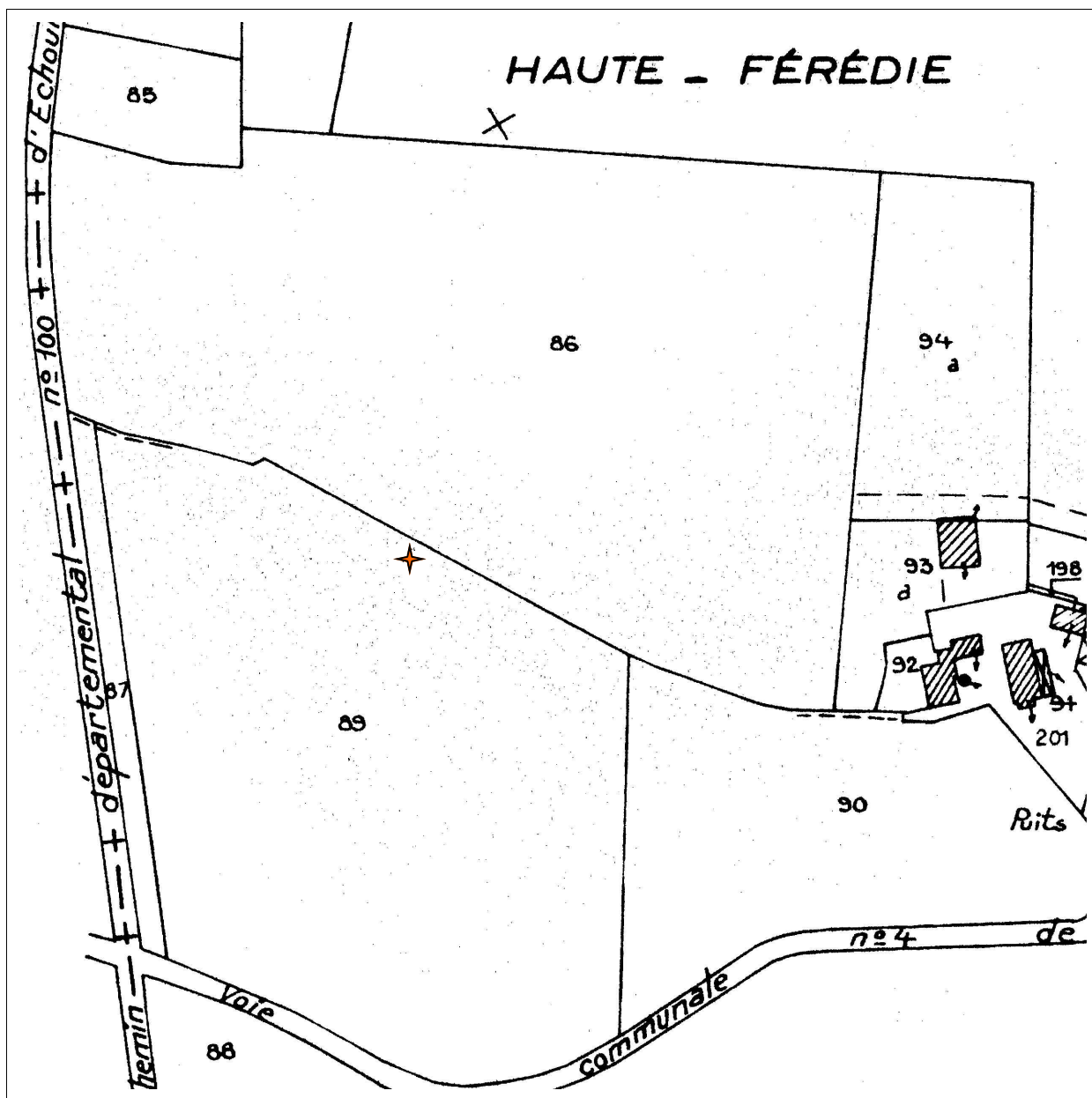

Extrait du plan cadastral de la commune de Vieux-Mareuil rénové en 1969, à l'échelle du 1/2500. Section H, feuille n°2.

Localisation cadastrale ancienne

Extrait du plan cadastral napoléonien de la commune de Vieux-Mareuil établi le 20 novembre 1823.
Le puits se trouve sur la parcelle cadastrée H n°239, en bordure du chemin privé qui est figuré en pointillé le long de la limite avec la parcelle cadastrée E n°240. ✦

Son emplacement n'est pas indiqué sur le plan cadastral napoléonien.



Extrait du plan cadastral napoléonien de la commune de Vieux-Mareuil, sans échelle.
Section H, feuille n°2.



Le puits de la Haute-Férédié n°2
Vieux-Mareuil
(Dordogne)
Parrot Yannick / Avril 2012

PUITS DE LA HAUTE-FEREDIE N°2

Vieux-Mareuil

La Haute-Férédié

(Planche I/IV)

(04/2012)

Echelle du 1/20

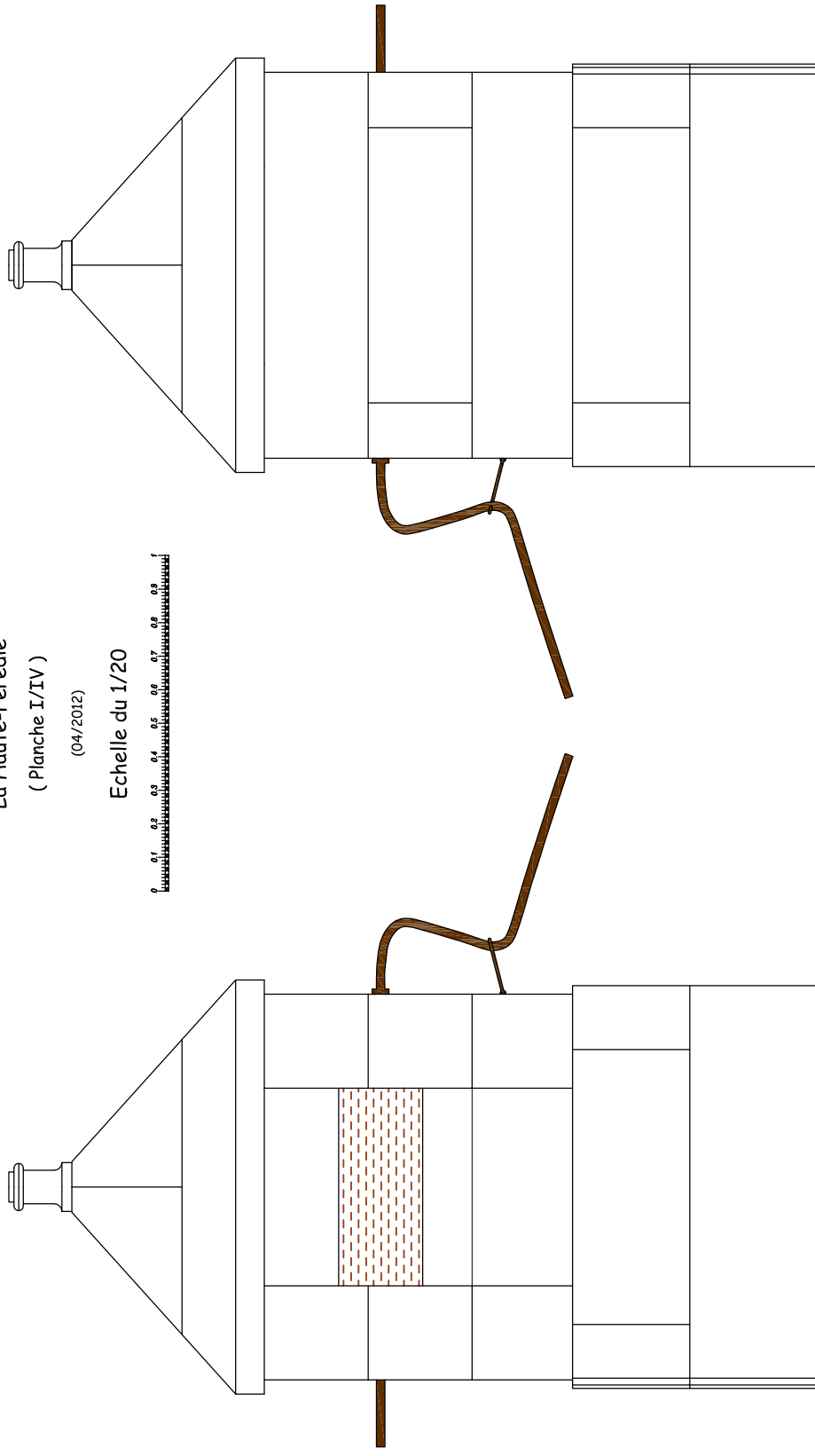

Vue de face

Vue de dos

PUITS DE LA HAUTE-FEREDIE N°2

Vieux-Mareuil

La Haute-Férédié

(Planche II/IV)

(04/2012)

Echelle du 1/20

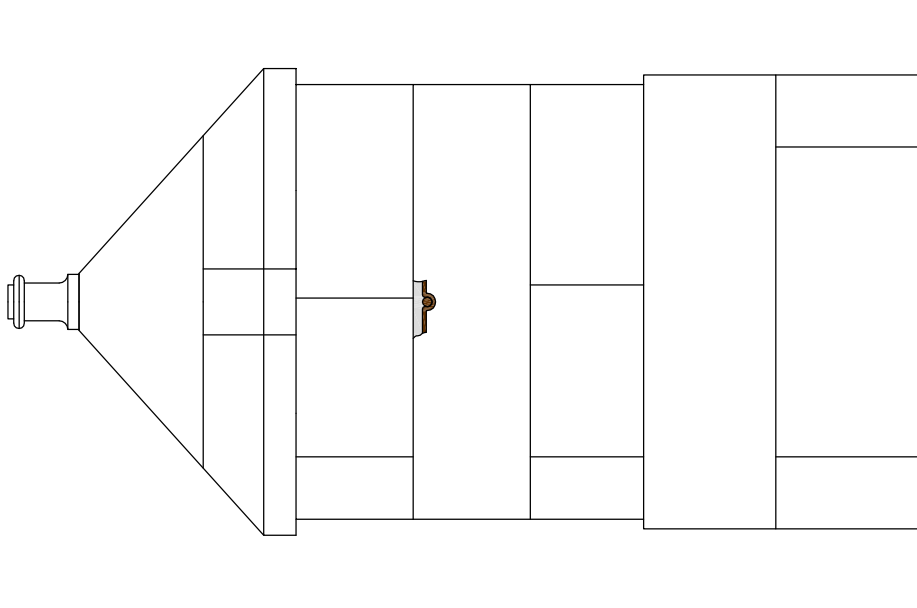

Vue de profil

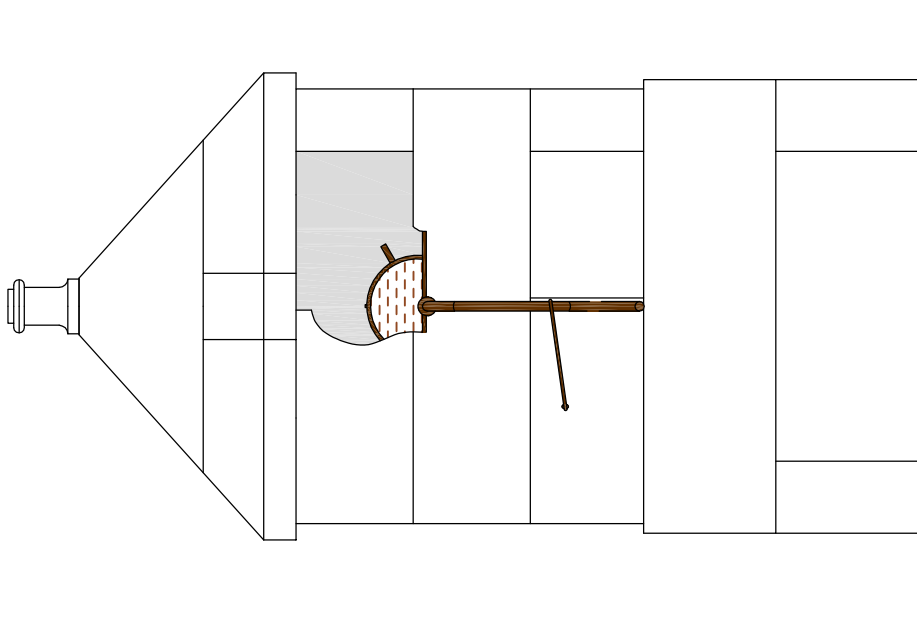

Vue de profil

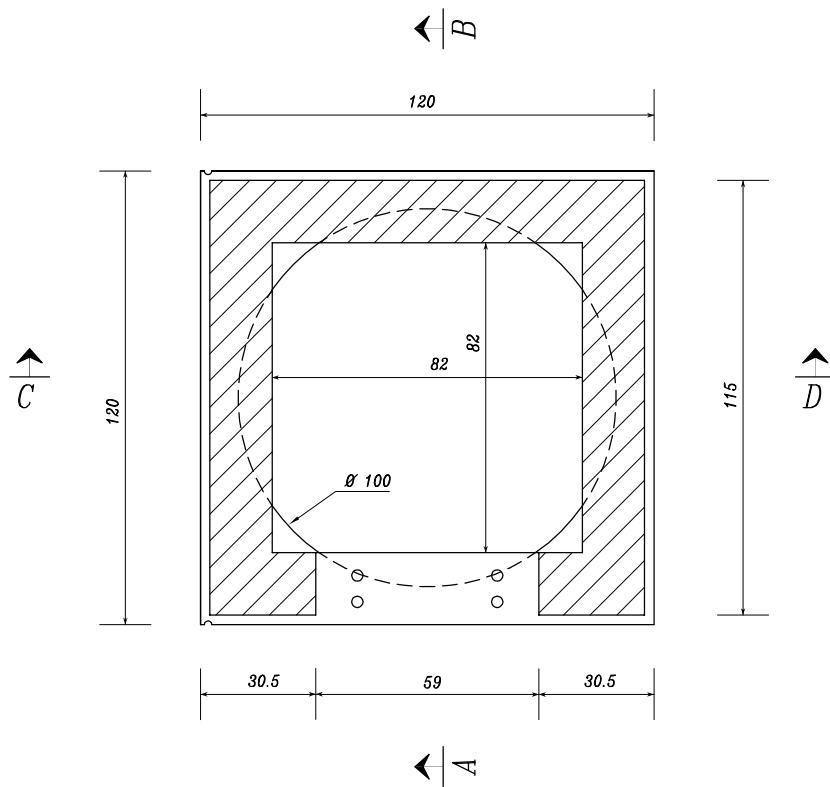

Vue en plan

PUITS DE LA HAUTE-FEREDIE N°2

Vieux-Mareuil

La Haute-Férédié

(Planche III/IV)

(04/2012)

Echelle du 1/20

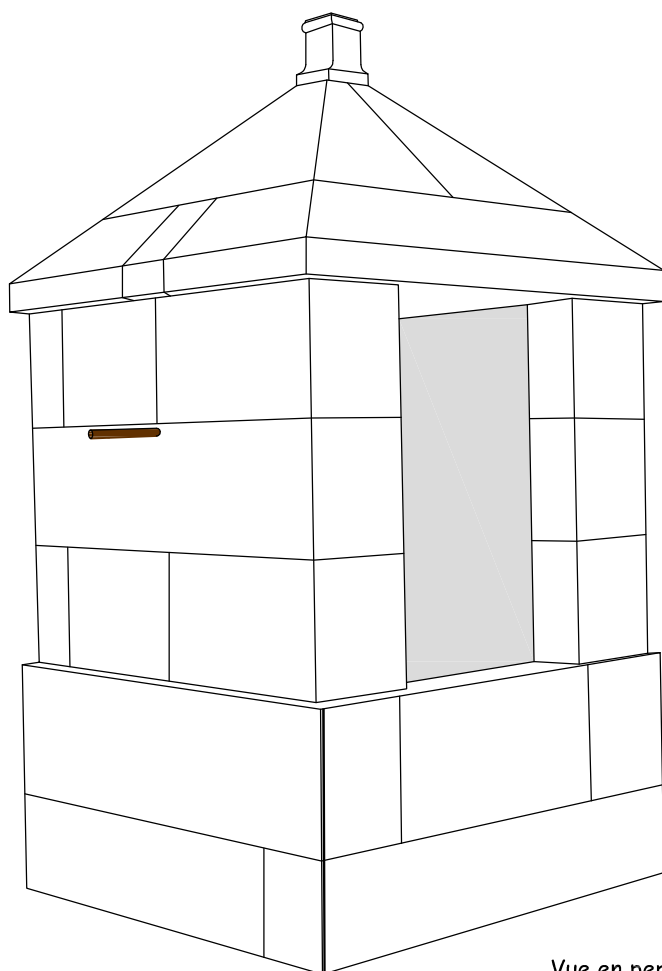
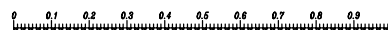

Vue en perspective

PUITS DE LA HAUTE-FEREDIE N°2

Vieux-Mareuil

La Haute-Férédié

(Planche IV/IV)

(04/2012)

Echelle du 1/20

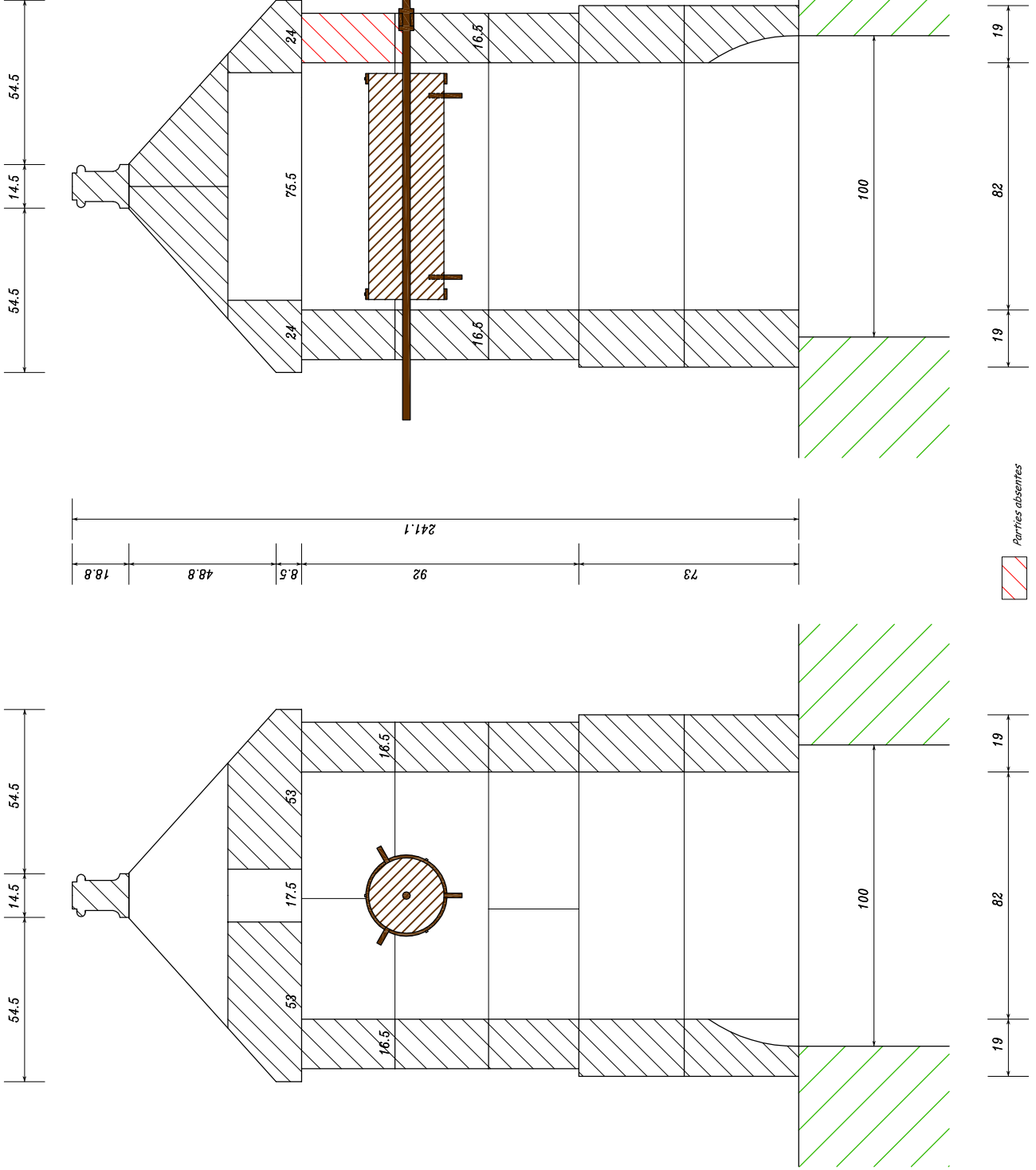

Descriptif littéral de l'édifice

Il s'agit d'un puits bâti d'une profondeur d'environ une trentaine de mètres. Il a été confectionné avec des moellons en pierre de taille. Il est de plan carré. Il présente une seule ouverture. L'absence de gonds ou de scellements semble prouver qu'il ne devait pas avoir de fermeture. La margelle présente sur le dessus quatre trous de scellement dont nous ignorons l'utilité. La toiture est à quatre pans de type pyramidal, deux rangées de blocs de pierre en forment l'ossature. Sa partie haute est tronquée et sert de base à un épi de faîtage. Il est de section carrée et semble avoir été étêté. Le puisard est de section circulaire, ses parois sont maçonnées en pierre.

Le mécanisme de puisage est des plus classique, à savoir un rouleau en bois, sur lequel venait s'enrouler une chaîne. Ce rouleau est cerclé aux deux extrémités et muni de guides de chaîne, il est solidaire d'un axe en fer actionné par une manivelle extérieure.

Historique et sources documentaires

Historique oral et écrit

Pas de document concernant ce puits.

De mémoire, le propriétaire actuel se souvient qu'après de ce puits se trouvait uniquement un poulailler. Les bribes d'un solin sur un côté du puits en sont peut être les derniers vestiges.

Sa situation à l'écart des habitations est assez surprenante. Mais la présence de ce puits au fond de cette combe constituait sans doute une bonne réserve en eau potable, notamment durant les mois d'été où les deux puits du village, situés sur la hauteur, étaient à leur minimum et les réserves d'eau des citernes vides.

Devenir de l'édifice

Observations et suggestions du rédacteur

L'ensemble de l'édifice est dans un état de conservation moyen.

Renseignements administratifs

Noms et prénoms des rédacteurs

Madame PARROT Anita

Monsieur PARROT Yannick

Dossier achevé 28 avril 2012

Dossier déposé au C.A.U.E le 28 avril 2012