

Département de la Dordogne  
**DOSSIER D'INVENTAIRE**  
PETIT PATRIMOINE RURAL BÂTI DU PÉRIGORD

CONSEIL GÉNÉRAL  
Conseil d'Architecture d'Urbanisme  
et d'Environnement de la Dordogne  
(C.A.U.E. 24).

LA PIERRE ANGULAIRE  
Fédération des Aînés ruraux  
de la Dordogne  
(Association loi de 1901)



**Arrondissement :** Sarlat-la-Caneda  
**Canton :** Salignac-Eyvigues  
**Commune :** Borrèze  
**Lieu-dit :** Le Fraysset  
**Édifice :** Pigeonnier—poulailler  
**DOSSIER n° 024.050.35.12.1011**

## LOCALISATION GÉOGRAPHIQUE

Cartes IGN - extrait du CD Carto Exploreur 2007 Dordogne nord

**Longitude** (référée au méridien international) : 01°24'40''

**Latitude Nord** : 44°57'52''

**Altitude** : 321 m

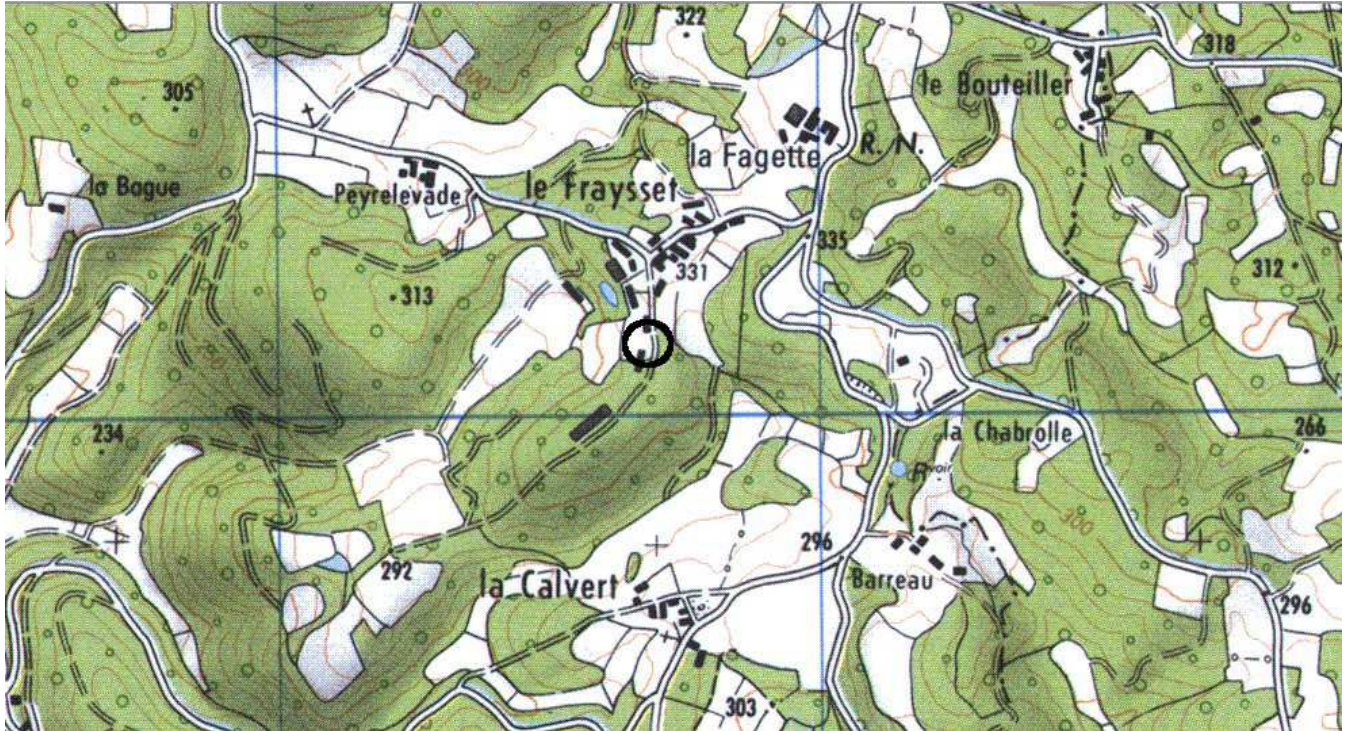

## LOCALISATION CADASTRALE

Cadastre en date du : extrait de cadastre.gouv.fr , révisé en CDIF le 29/09/2011

Échelle : 1/2000°

Section :

Feuille n° A0

Parcelle n° 22 - Superficie : 10 m<sup>2</sup> - Nature : taillis

Propriétaire : Bernard Fumat depuis les années 1980

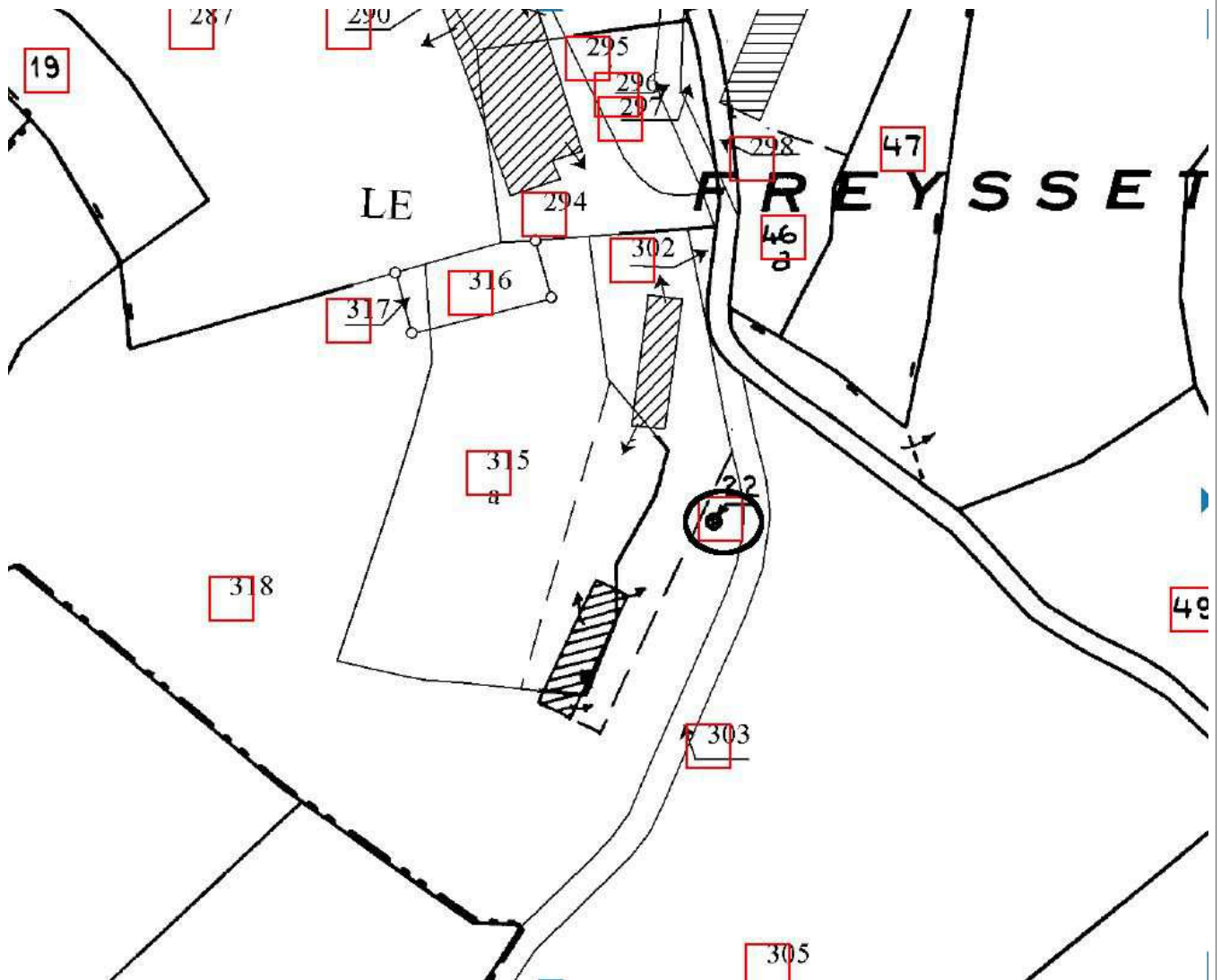

## LOCALISATION CADASTRALE ANCIENNE

Cadastre en date du : 1823

Échelle : 1/2000°

Section

Feuille n° D2

Parcelle : n° 593 - Superficie : Nature : taillis

Propriétaires successifs : Pierre Rol (1820-1901) et Pétronille Lidon, Pierre Rol, fils des précédents (1852—1933), Jean-Baptiste Bouyssou, neveu du précédent (1896—1967), acheteur vers 1920-1924, Claire Bouyssou, fille du précédent (1923—1992) épouse d'André Fumat (1915—2000)

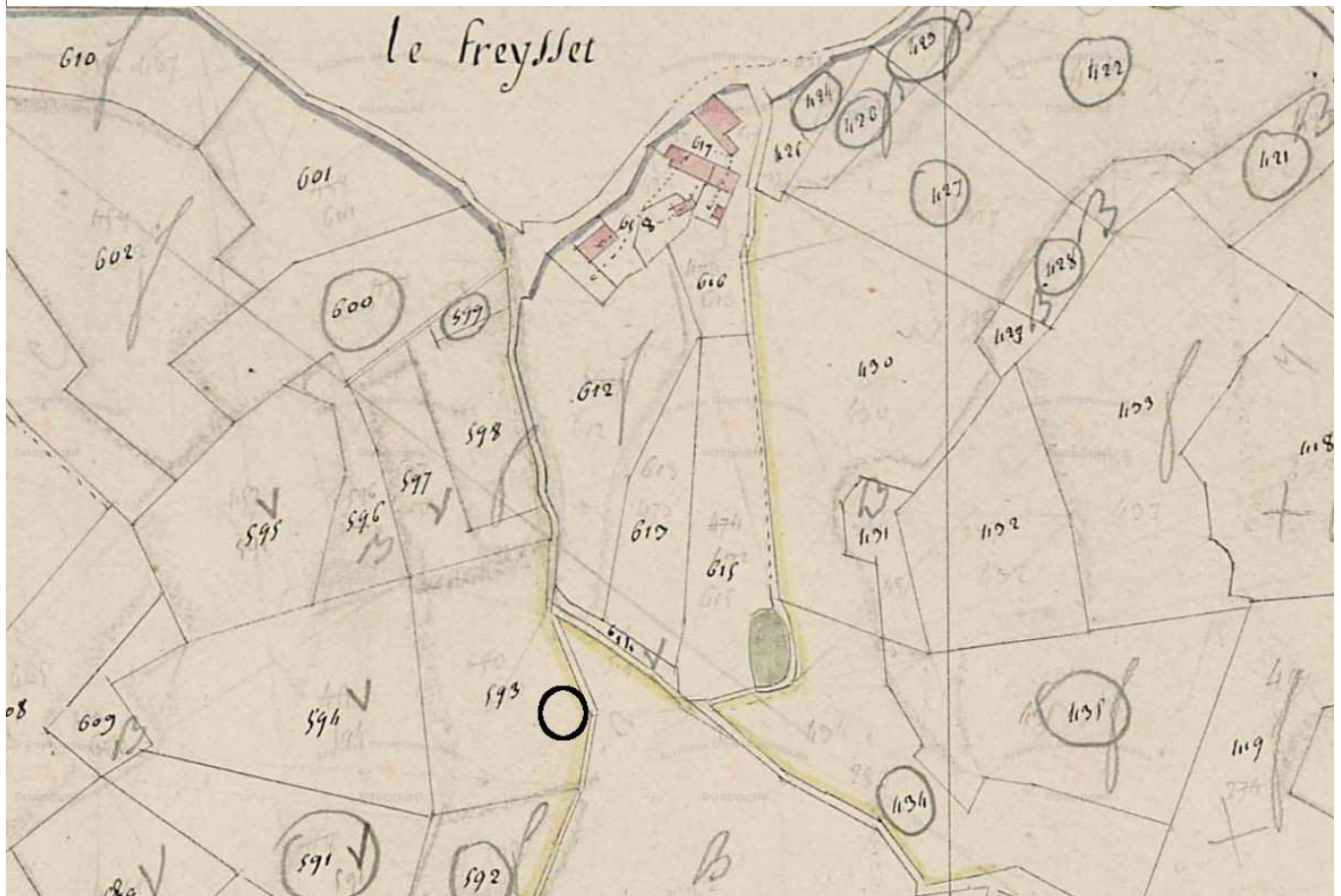

# DESCRIPTIF GRAPHIQUE

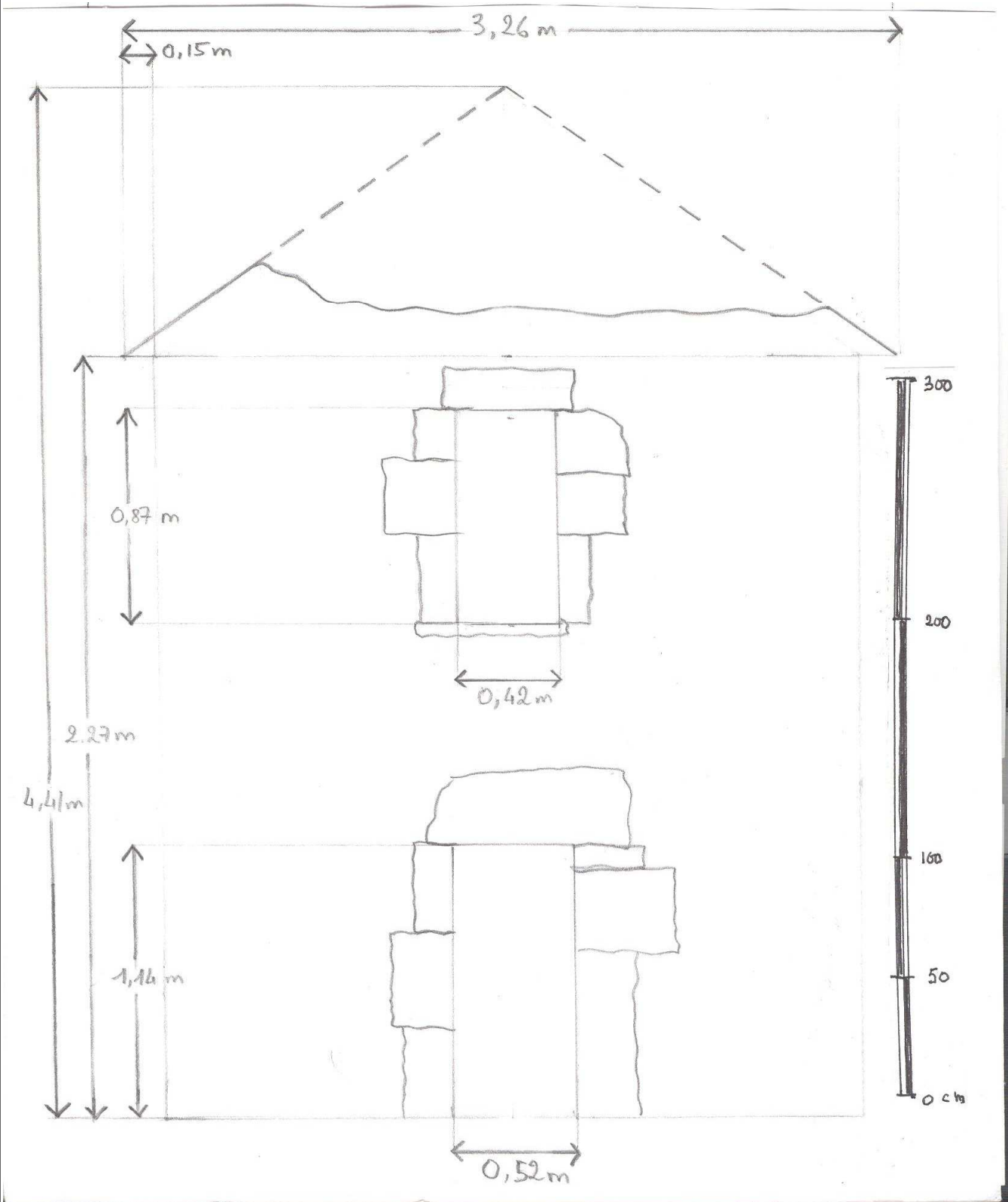

Plan

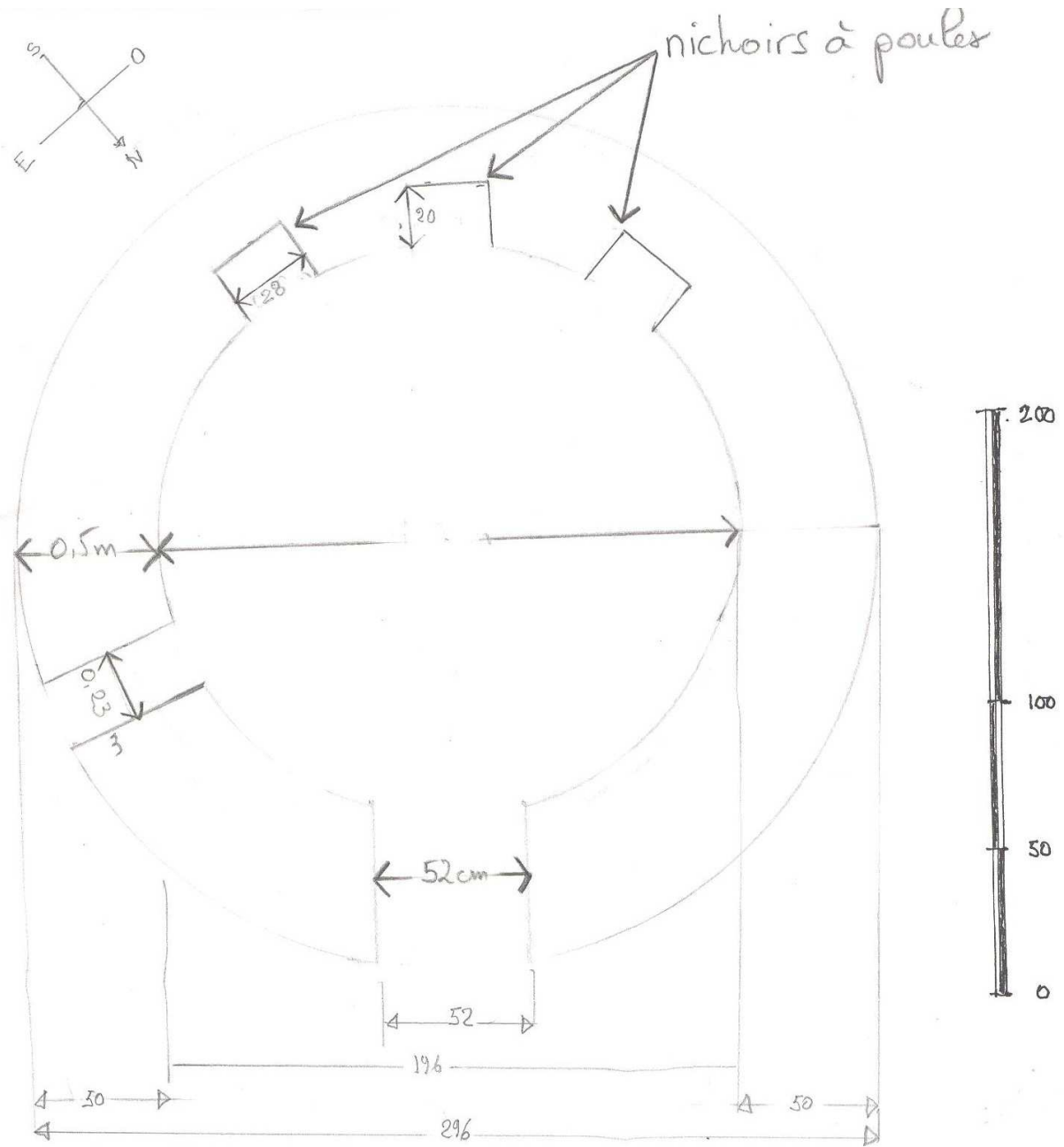

## DESCRIPTIF ECRIT

L'édifice est situé dans un bois non loin du hameau, en bordure d'un chemin, orienté au nord-est. Il est circulaire d'un diamètre d'environ 3 mètres.

Il est construit en moellons de calcaire liés par de l'argile rouge ou blanche.

L'édifice est percé de quatre ouvertures : deux portes orientées au nord-est vers le hameau, une au rez-de-chaussée, une à l'étage et deux fenêtres. Il comportait en effet deux niveaux :

- En bas, accessible par une porte, éclairé par un joli fenestron, un poulailler dont les parois sont garnies de 5 alvéoles ou niches pouvant recevoir les nids des poules pondeuses.

- à l'étage, séparé du rez-de-chaussée par un plancher, un pigeonnier accessible par une porte suspendue, éclairé par une fenêtre et garni de 11 boulins ménagés dans le mur.

Couvrant le tout une charpente en chêne constituée de 8 fermes se joignant à leur sommet. 4 de ces fermes s'appuient sur des poutres en chêne disposées en croix. La charpente supporte une toiture en lauzes, largement débordante, dans laquelle s'ouvrait sans doute une planche d'envol pour les pigeons.

## DESCRIPTIF PHOTOGRAPHIQUE



Deux ouvertures donnant accès aux deux étages de l'édifice : en bas la porte du poulailler, en haut la porte du pigeonnier.

Orientation des deux ouvertures : nord-est

Le pigeonnier dans son environnement





Toit de lauzes

Fenestrou éclairant le pigeonnier orienté au NO



Fenestrou éclairant le poulailler, orienté au SE

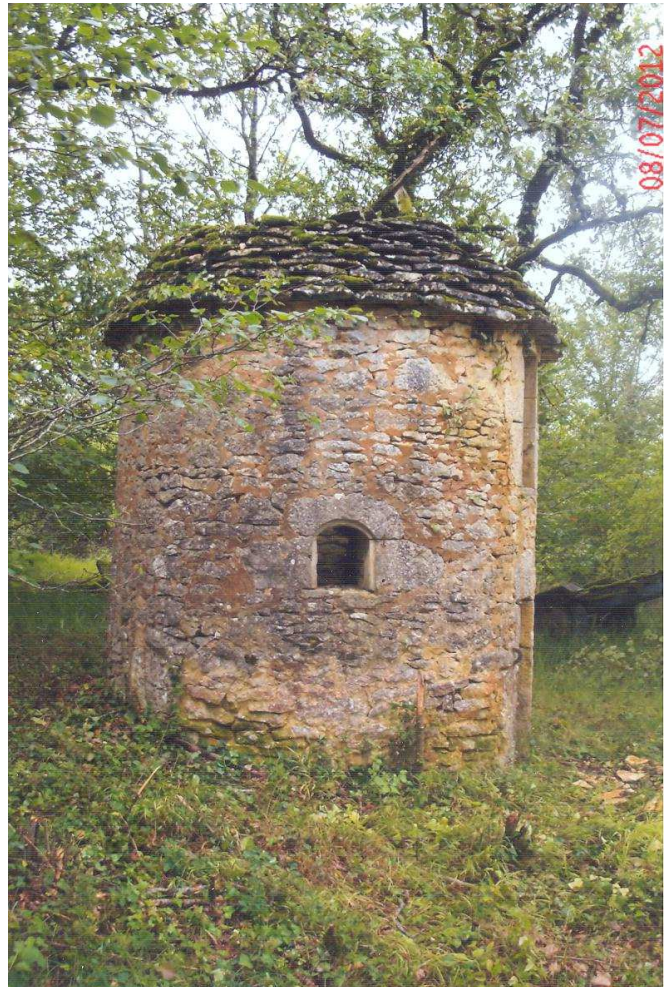
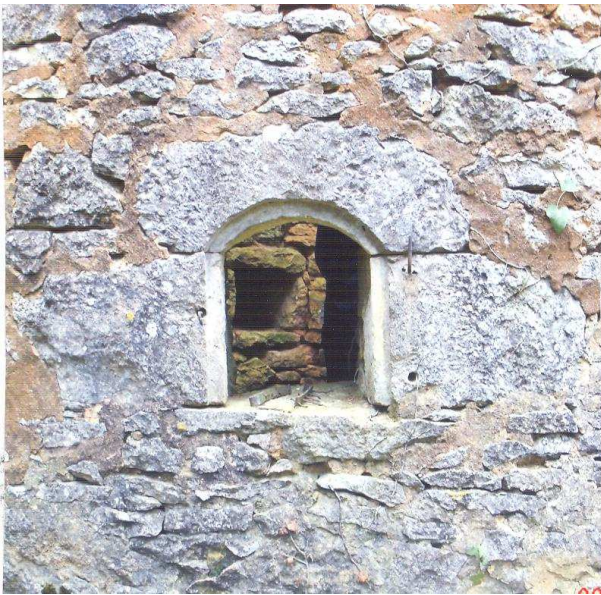



Etage du pigeonnier : 4 boulins

Vu par l'embrasure de la porte : le rez-de-chaussée réservé au poulailler. Alvéoles pour les couveuses

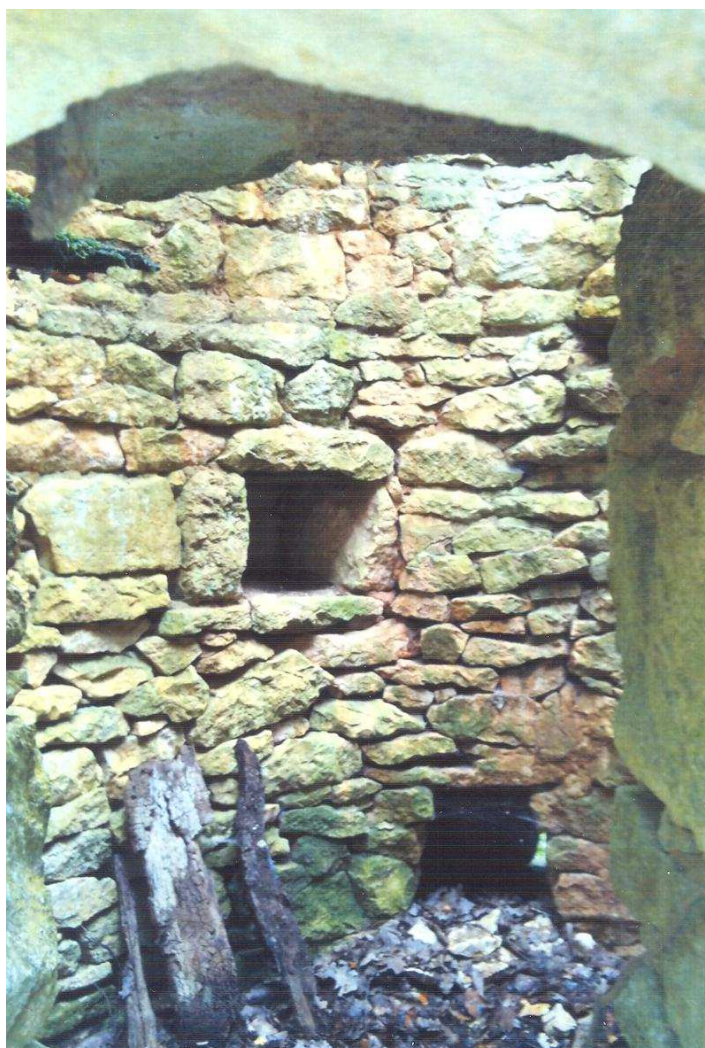

## HISTORIQUE

La date de construction du pigeonnier-poulailler circulaire du Freysset est inconnue. Le propriétaire actuel (2012), Bernard Fumat, assure qu'il date du XVI<sup>e</sup> siècle, mais rien, pour l'instant, ne le confirme.

L'édifice a été, dès l'origine, destiné à un usage mixte : poulailler en bas, pigeonnier à l'étage. Les nichoirs à poule et les boulins aménagés dans l'épaisseur des parois en témoignent.

Les propriétaires accédaient au pigeonnier par une porte haute qu'ils atteignaient avec une échelle. Ils recueillaient les pigeonneaux et surtout le fumier, ou colombine, très prisé pour les potagers.

### Sources orales :

- Bernard Fumat

**DEVENIR DE L'ÉDIFICE****OBSERVATIONS ET SUGGESTIONS DU RÉDACTEUR**

La structure maçonnée du pigeonnier—poulailler est encore en bon état. Mais toutes les parties en bois ont beaucoup souffert. Les deux portes du rez-de-chaussée et de l'étage sont encore en place, mais les encadrements des deux fenêtres ont disparu, le plancher n'est plus qu'un souvenir et la charpente s'effondre par morceaux. Conséquence : une partie de la toiture en lauze s'est effondrée. Les murs sont donc menacés à plus ou moins brève échéance.

Bernard Fumat, le propriétaire, a songé à faire restaurer la toiture par un professionnel. Il a reculé devant l'importance du devis (6 à 7000 euros !) Il envisage de retirer totalement la toiture et de protéger le sommet des murs afin d'assurer l'avenir.

Ce pigeonnier, de belle facture et d'harmonieuses proportions, mériterait une restauration.

**RENSEIGNEMENTS ADMINISTRATIFS****Noms et prénoms des rédacteurs**

Les Amis de Champagnac (Baptise Vidal, 14 ans, Domitille Géli, 14 ans et Marc Ambroise-Rendu)

**Dossier achevé le :** 10 septembre 2012

**Date de dépôt au C.A.U.E. :** 12 décembre 2012