

Département de la Dordogne  
**DOSSIER D'INVENTAIRE**  
PETIT PATRIMOINE RURAL BÂTI DU PÉRIGORD

CONSEIL GÉNÉRAL  
Conseil d'Architecture d'Urbanisme  
et d'Environnement de la Dordogne  
(C.A.U.E. 24).

LA PIERRE ANGULAIRE  
Fédération des Aînés ruraux  
de la Dordogne  
(Association loi de 1901)



**Arrondissement :** Sarlat  
**Canton :** Salignac-Eyvigues  
**Commune :** Borrèze  
**Lieu-dit :** Champagnac  
**Édifice :** pigeonnier-mur  
**DOSSIER n° 024.050.35.12.1012**

## LOCALISATION GÉOGRAPHIQUE

Cartes IGN - extrait du site Géo portail

**Longitude** (référée au méridien international) : 01° 25' 04''

**Latitude Nord** : 44° 56' 48''

**Altitude** : 280 m

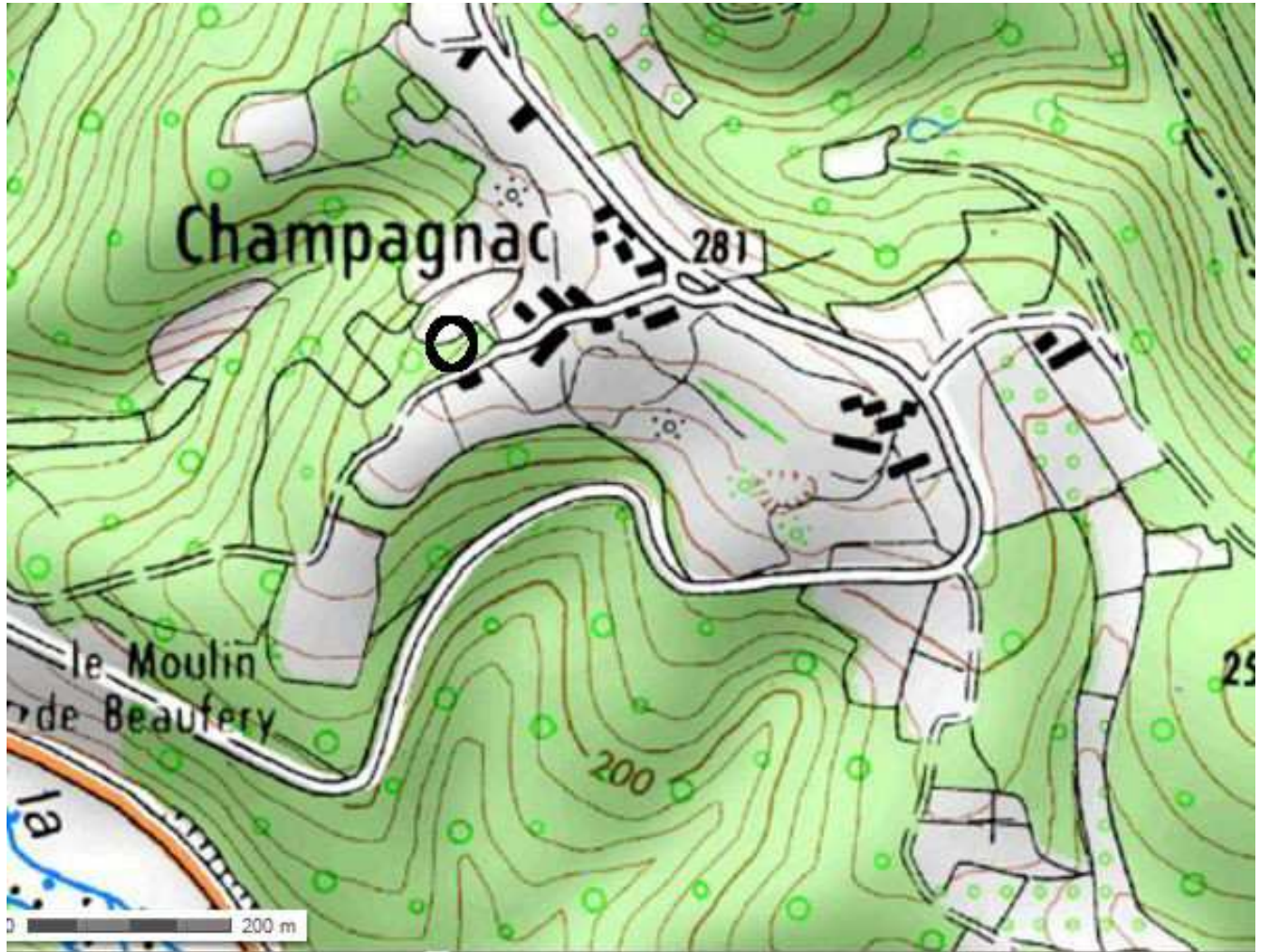

## LOCALISATION CADASTRALE

Cadastre en date du : site Internet [www.cadastre.gov](http://www.cadastre.gov) à jour 17/07/2012

Échelle d'origine : 1/2000°

Section :

Feuille n° AP 01

Parcelle : 183 - Superficie : 2210 m<sup>2</sup> - Nature : cour et bâtiments

Propriétaire : Jean-Paul Goudal à Borrèze

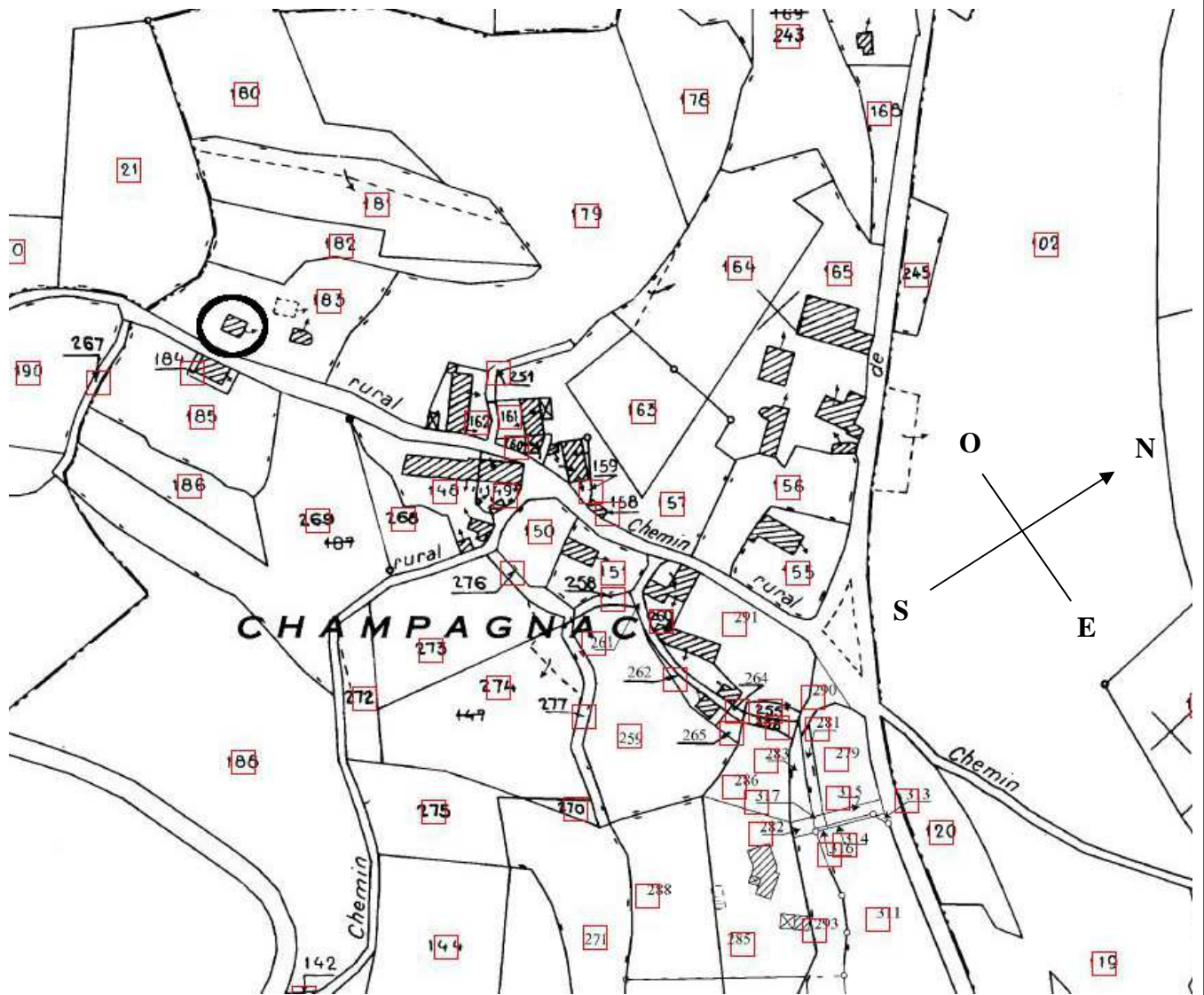

## LOCALISATION CADASTRALE ANCIENNE

Cadastre en date du : 1823

Échelle : 1/2500°

Section : Champagnac

Feuille n° C 2

Parcelle : 365 - Superficie : Nature : friche

Propriétaires : famille Roudier

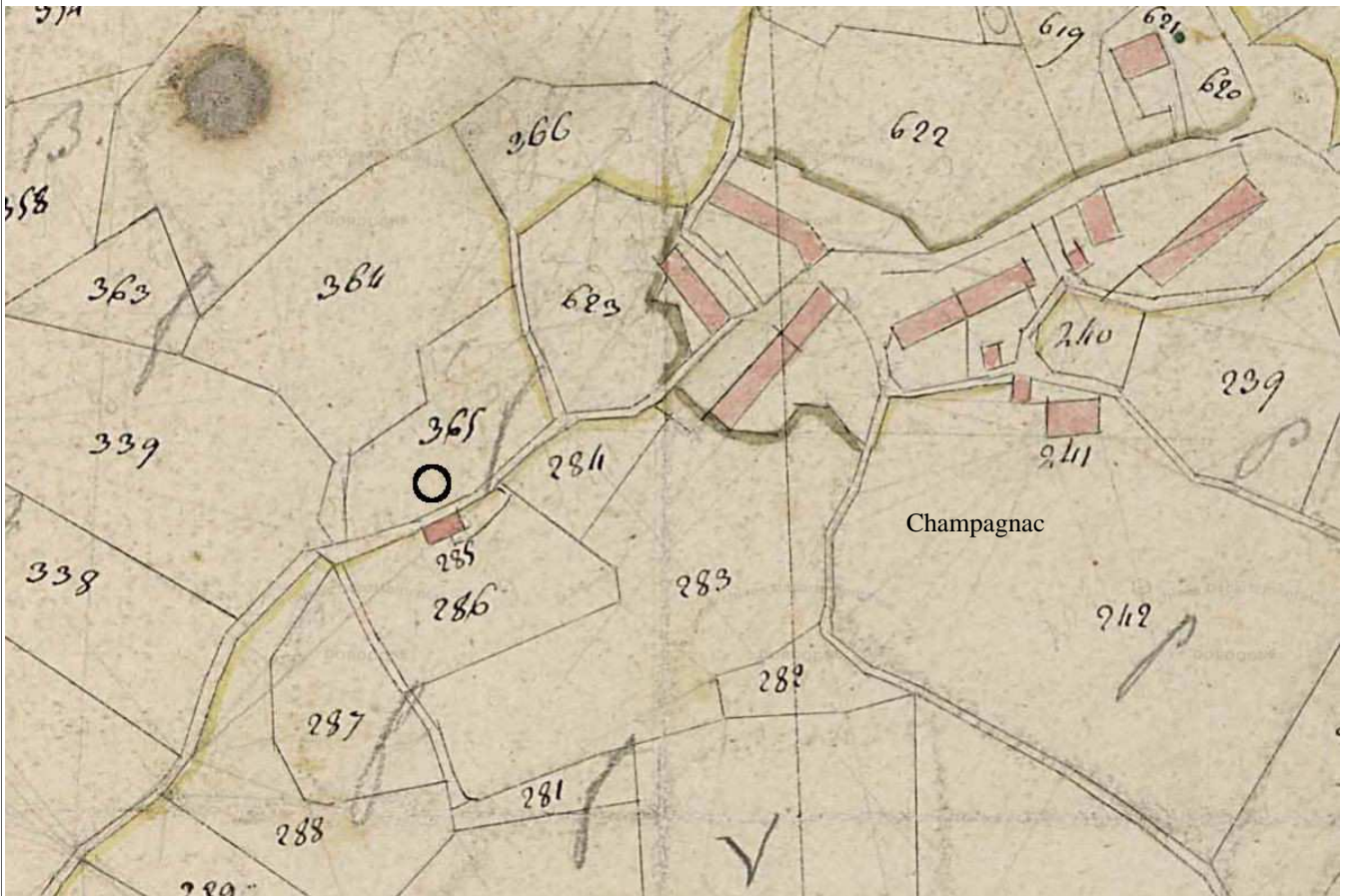

# DESCRIPTIF GRAPHIQUE

Echelle d'origine : 1/50°

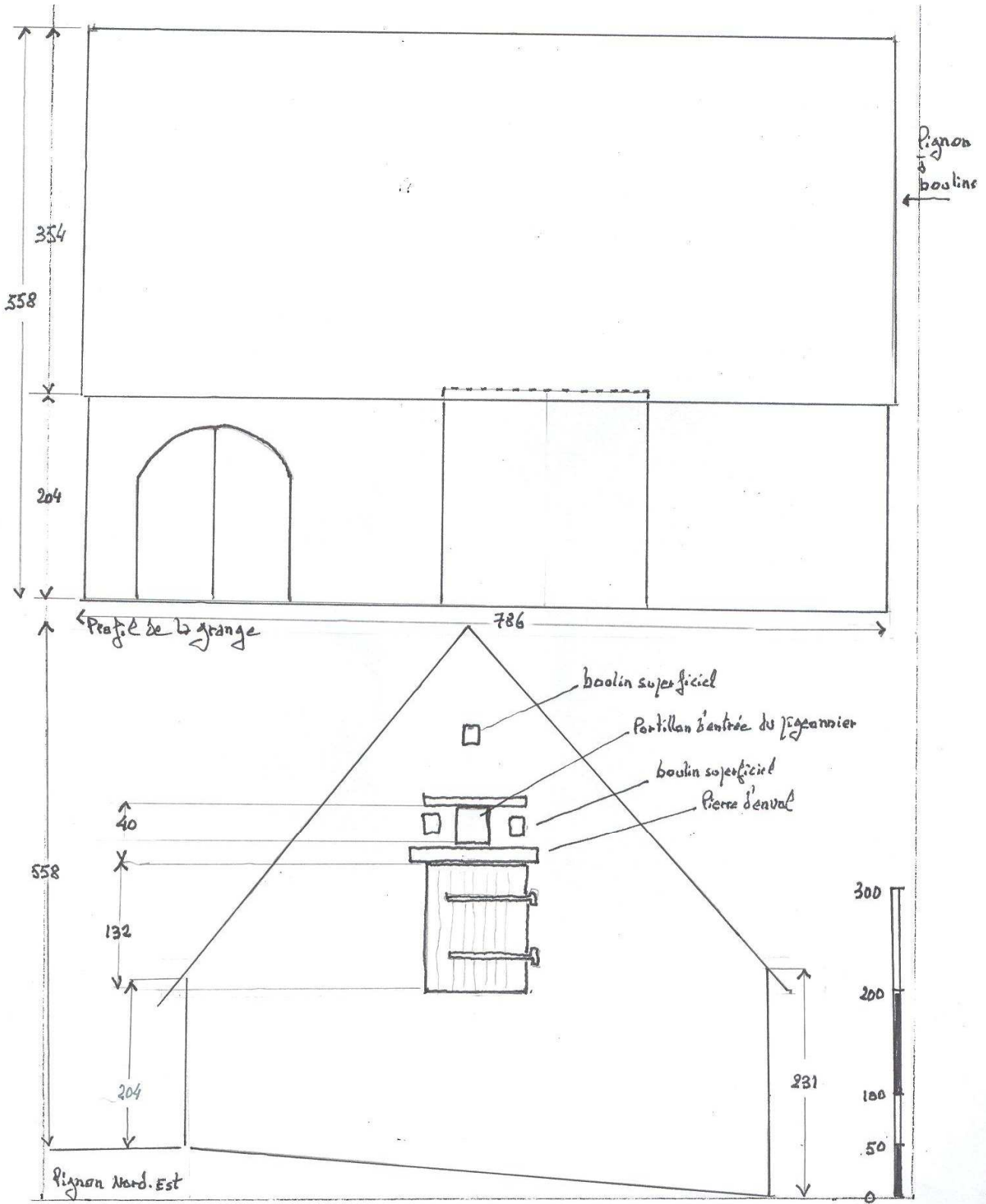

Echelle d'origine : 1/30°

Détail : intérieur de la grange

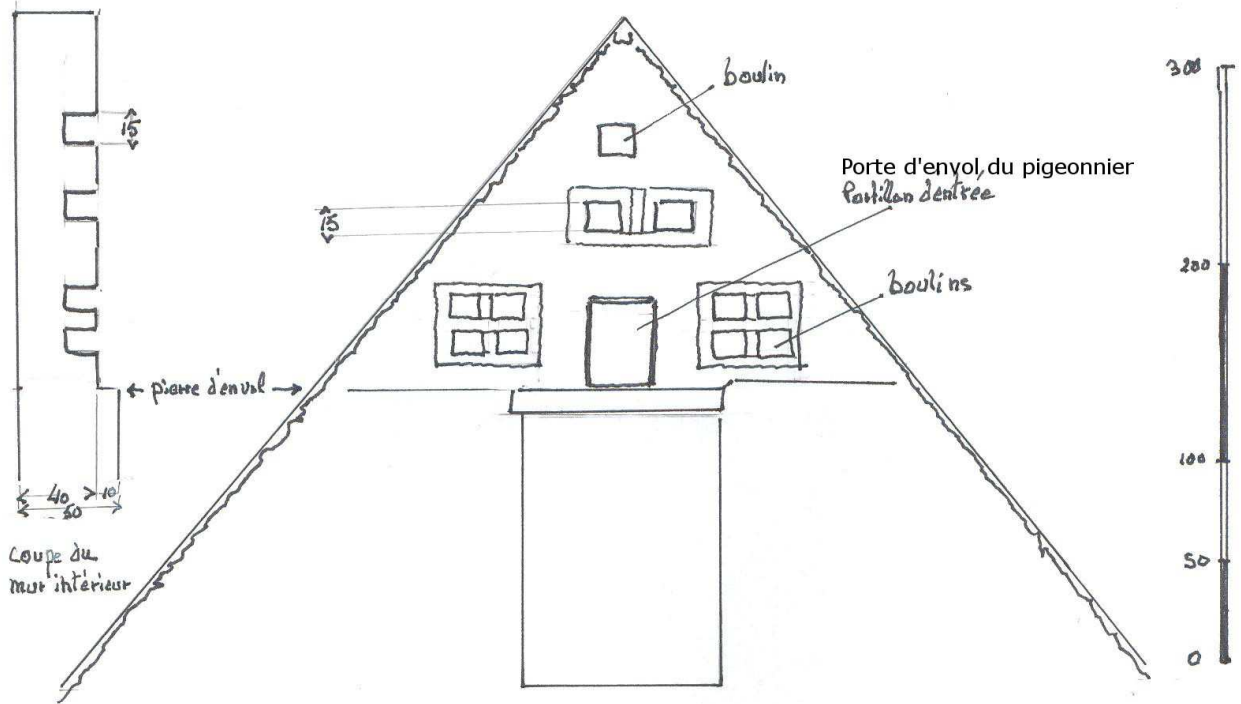

Plan de la grange

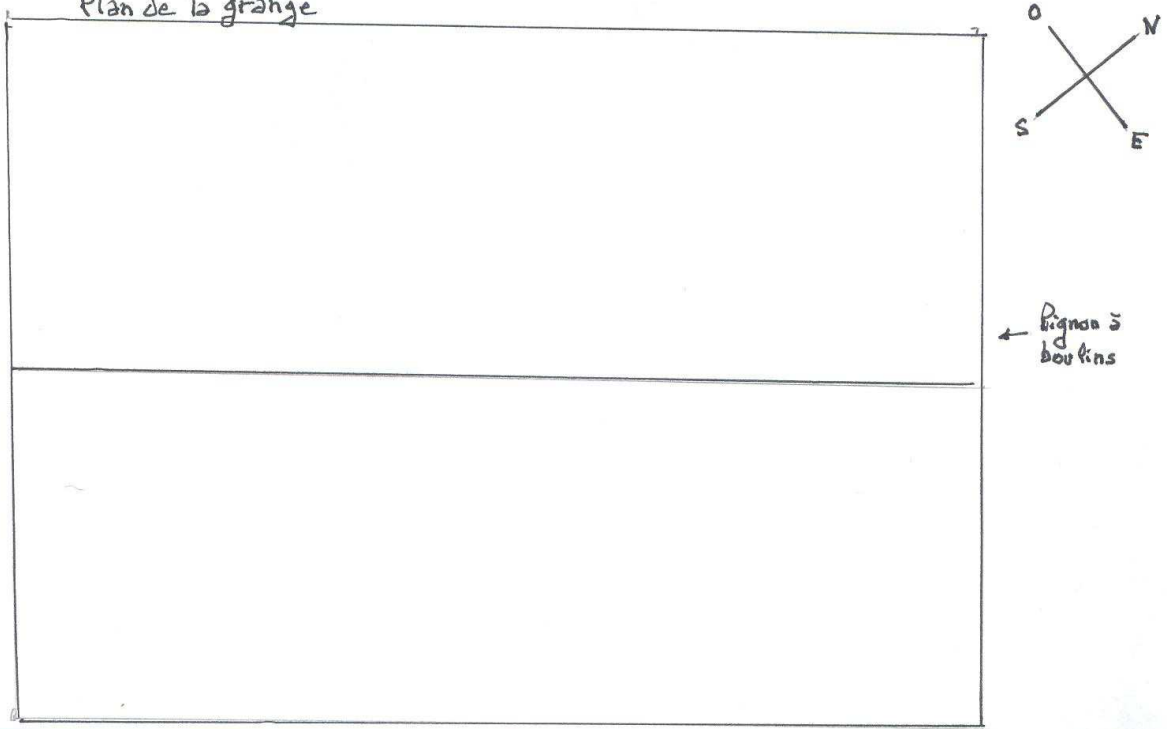

## DESCRIPTIF ECRIT

Le pigeonnier-mur ici répertorié s'inscrit dans le pignon nord-est d'une grange-étable. Elle est située à l'extrémité sud-ouest du hameau de Champagnac, commune de Borrèze, entre une maison d'habitation et un four à pain, l'ensemble se trouvant sur le bord de l'ancien chemin conduisant du haut de Champagnac au fond de la vallée de la Borrèze (moulin de Beauffery) où passe la route départementale Souillac-Borrèze-Salignac.

La bâtisse est constituée de moellons et de pierres de taille en calcaire. Elle est aujourd'hui couverte en tôle ondulée mais fut autrefois couverte en chaume.

Le pigeonnier se situe au-dessus de la porte à fourrage. Il occupe à la fois la façade extérieure du pignon et sa façade intérieure.

Sur la face externe on aperçoit, au-dessus d'une pierre d'envol de belle dimension, 3 trous de boulins autour du portillon qui donne accès à l'intérieur.

Sur la face interne on distingue 11 trous de boulins groupés par 3 ou 4 et soigneusement construits. Ils bénéficient d'un élargissement du mur-pignon qui passe, juste sous les boulins, de 40 à 50 cm d'épaisseur, ménageant ainsi une sorte de « pierre d'envol » intérieure.

Ce pigeonnier-mur était donc en état d'abriter une quinzaine de pigeons.

## DESCRIPTIF PHOTOGRAPHIQUE



Extérieur



Intérieur



Extrait du site Géo portail



## HISTORIQUE

La famille Roudier, à qui appartient la grange et son pigeonnier-mur, est installée à Champagnac depuis le milieu du XVII<sup>e</sup> siècle. Cependant la grange-étable ne figure pas sur le cadastre napoléonien de 1823. elle a donc été édifiée au cours du XIX<sup>e</sup> siècle. Hormis le changement de nature du toit, elle ne paraît pas avoir subi de modifications. Mais de mémoire de Roudier, on n'a jamais vu de pigeons dans cette grange.

### Sources orales :

- Emile Roudier à Champagnac, Borrèze

### Sources écrites :

- archives généalogiques de la famille Roudier

**DEVENIR DE L'ÉDIFICE****OBSERVATIONS ET SUGGESTIONS DU RÉDACTEUR**

La grange et le pigeonnier-mur sont en bon état général. L'actuel propriétaire, M. Jean-Paul Goudal, qui a épousé une jeune femme de la famille Roudier, est très soucieux de la bonne conservation du patrimoine qui lui est échu. Il a déjà restauré le four à pain situé à proximité de la grange et il l'utilise régulièrement pour y cuire de fournées. Il a d'ailleurs été aidé dans cette restauration par la Fondation du patrimoine. Il se propose de refaire le toit de la grange. Il ne touchera évidemment pas aux trous de boulins et aux pierres d'envol du pigeonnier-mur qui est ainsi assuré, sauf accident, d'une bonne conservation.

**RENSEIGNEMENTS ADMINISTRATIFS****Noms et prénoms des rédacteurs**

Les amis de Champagnac (Marc Ambroise-Rendu)

**Dossier achevé le :** 15 octobre 2012

**Date de dépôt au C.A.U.E. :** 12 décembre 2012