

Département de la Dordogne
DOSSIER D'INVENTAIRE
PETIT PATRIMOINE RURAL BÂTI DU PÉRIGORD

CONSEIL GENERAL
Conseil d'Architecture d'Urbanisme
et d'Environnement de la Dordogne
(C.A.U.E. 24)

LA PIERRE ANGULAIRE
Fédération des Aînés ruraux
de la Dordogne
(Association loi 1901)



Arrondissement : Périgueux
Canton : Vergt
Commune : Saint Amand de Vergt
Lieu-dit : les Combes
Edifice : Puits

DOSSIER N°

LOCALISATION GEOGRAPHIQUE

Cartes IGN 1/25000 série bleue 1835 E Villamblard

Longitude (référée au méridien international) : $0^{\circ} 42' 11,54$ » Est

Latitude Nord : $45^{\circ} 0' 51,49$ »

Altitude : 133 mètres

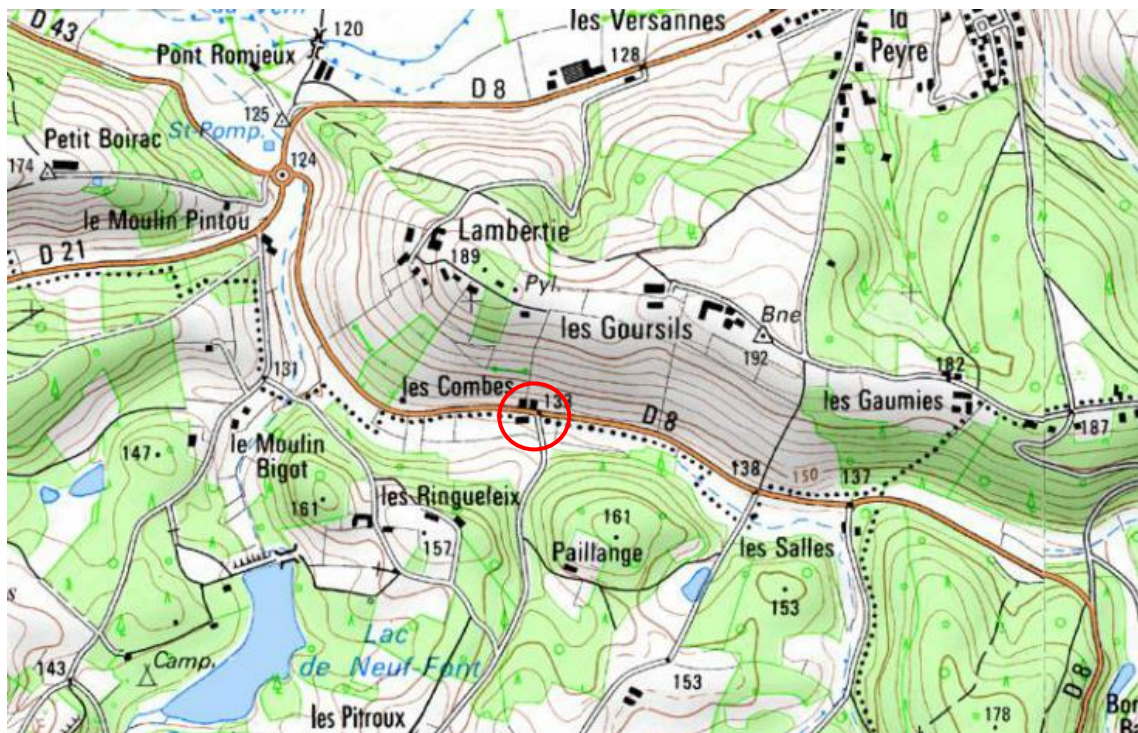

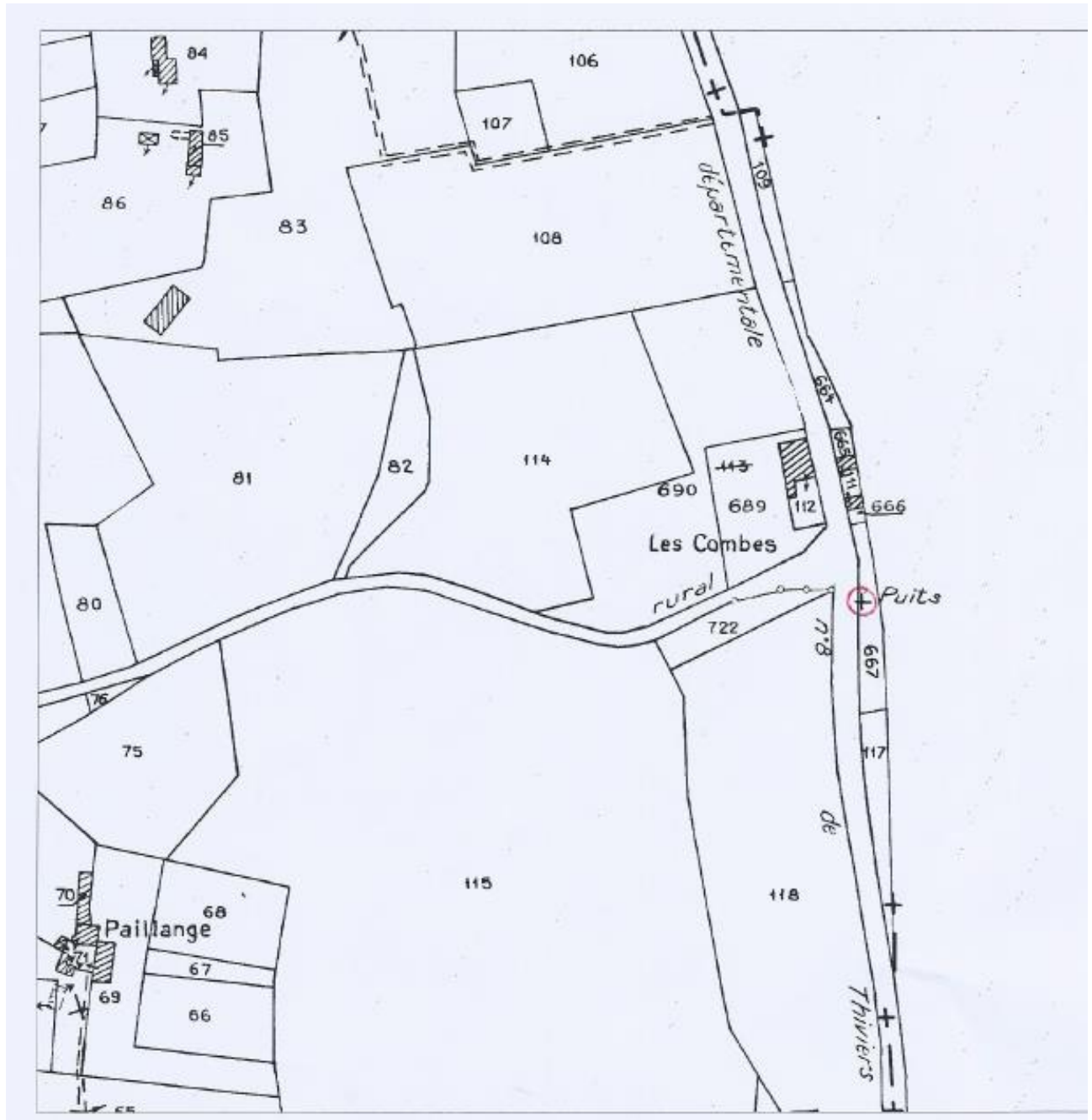
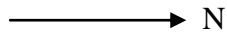
LOCALISATION CADASTRALE**Cadastre en date de :** 1981**Echelle :** 1/2500°**Section :** la Pessoutie**Feuille n° B 1****Parcelle N° 667 Superficie :** 7a 90 ca**Nature :** terre**Propriétaire :** madame Sally Ann LEVY

LOCALISATION CADASTRALE ANCIENNE

Cadastre en date du : 8 mai 1830

Echelle : 1/2500°

Section : les Piquants

Feuille N° B 1

Parcelle N° Superficie Nature :

Propriétaire :

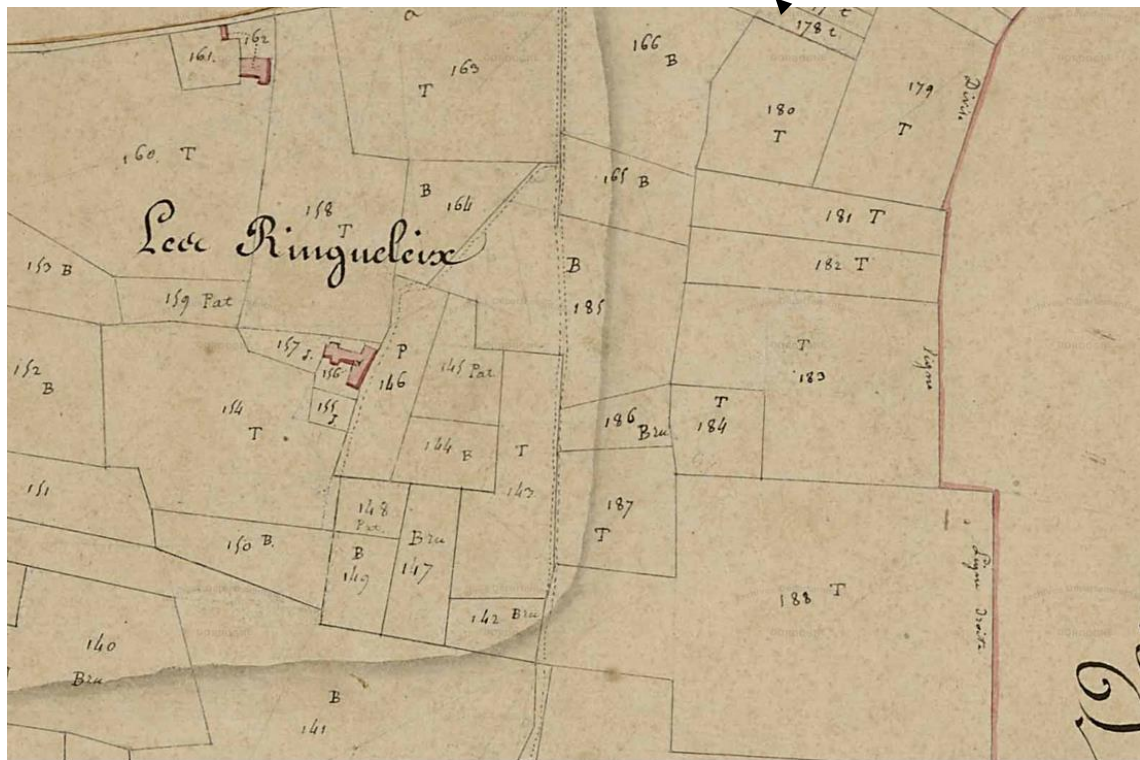
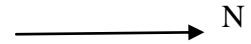

DESCRIPTIF GRAPHIQUE

PUITS DES COMBES

VERGTT. SAINT AMAND DE VERGTT

Echelle 1/40

100 cm

Cotes en cm

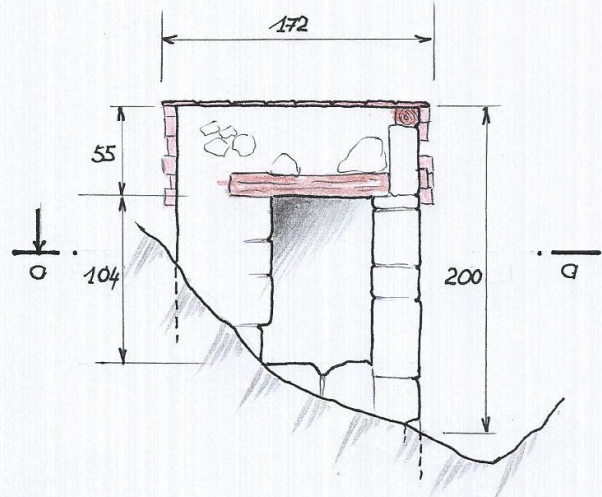
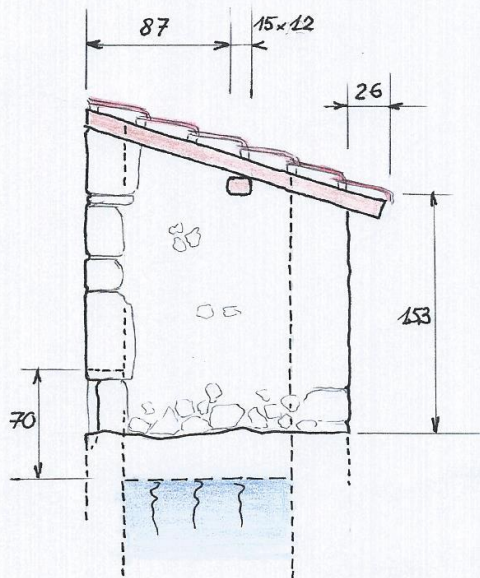

Coupe a

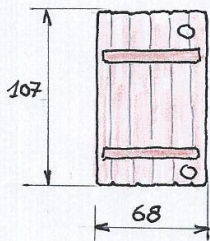

Porte

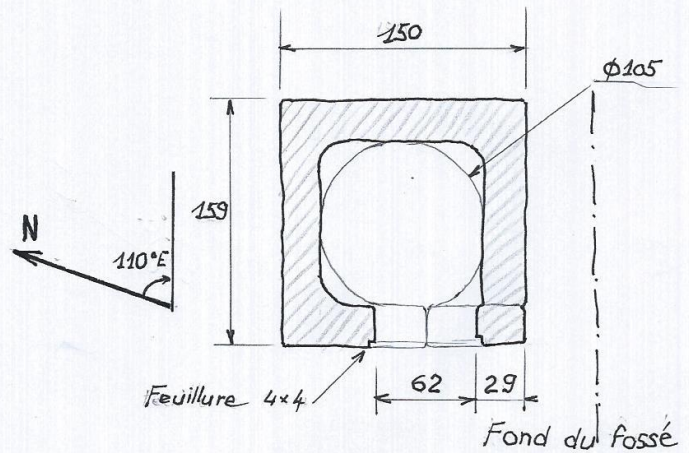

Fond du fossé

DESCRIPTIF PHOTOGRAPHIQUE



Façade principale est



Côté sud



Entrée du puits



Intérieur de l'ouvrage



Porte amovible



Communs de la ferme des Combes

DESCRIPTIF

Le puits est situé à proximité de la ferme des Combes, en bordure nord de la route départementale n° 8 de Bordas à Saint Amand de Vergt par le Pont Romieux.

La partie aérienne de plan voisin du carré est de construction traditionnelle : moellons de calcaire appareillés pour les chainages d'angle, margelle et piédroits de l'ouverture et maçonnerie de moellons bruts de silex et de calcaire pour les parois, liés à la terre et protégée par un enduit de couleur ocre clair. Le linteau de l'ouverture est une poutre de bois.

La toiture en appentis repose sur trois pannes supportant quatre chevrons. Elle est couverte de tuiles mécaniques en désordre.

Les angles intérieurs sont adoucis pour se raccorder avec la partie inférieure, sauf celui situé au sud-ouest qui délimite le côté droit de l'ouverture.

La partie enterrée du puits est cylindrique, maçonnée dans sa partie supérieure. Faute de sonde, la profondeur n'a pu être mesurée. Des pluies très abondantes ayant précédé notre relevé, le niveau de l'eau dans le puits est à son maximum et atteint approximativement le niveau du fond du fossé qui draine vraisemblablement cette nappe phréatique. Il ne devrait pas s'abaisser considérablement en période sèche, car l'ouvrage est implanté guère au-dessus du fond de la combe ou coule un ruisseau intermittent.

Il n'y a aucun dispositif de puisage.

HISTORIQUE

Malgré les apparences, ce puits n'est pas très ancien.

En effet, la ferme des Combes n'est pas représentée sur le plan du cadastre napoléonien, ni dans la commune de Saint Amand de Vergt, ni dans la commune de Vergt. Cette vérification a été effectuée pour se prémunir d'un éventuel déplacement de la limite entre ces deux communes dont nous pensions, au départ, qu'elle se situait sur la route départementale n° 8 (en fait, cette limite se situe, en ces lieux, quelques mètres à l'est de la route).

L'établissement de la ferme des Combes et le creusement du puits, probablement simultané, est donc postérieur à 1830. Le propriétaire de la ferme, monsieur Guy Cantelaube, homonyme du propriétaire de la maisonnette de Vergt relevée en mars 2011, est décédé récemment, ce qui n'a pas permis de recueillir son témoignage.

C'est son beau-frère, monsieur Yves Lafaye, qui nous a signalé cet ouvrage. Il n'en connaît pas précisément l'histoire mais se souvient qu'il a été utilisé jusque dans les années 1960 ou l'alimentation en eau potable sous pression a été installée dans la commune.

Monsieur Cantelaube n'ayant pas trouvé la parcelle B 667 parmi les possessions de M Cantelaube, nous avons pensé que la parcelle sur laquelle est creusé le puits appartenait à la commune de Saint Amand de Vergt. Finalement, il apparaît que la parcelle appartient à madame Levy qui habite à Ginestet 24130.

DEVENIR DE L'INSTALLATION

L'ouvrage est situé sur un terrain privé. Cependant, il semble que l'emprise de la voie publique se soit étendue à son détriment car le fond du fossé de collecte des eaux de ruissellement de la chaussée passe au pied de la partie aérienne du puits qui se trouve adossée au talus de la route. Le curage de ce fossé et le passage de l'épaveuse risquent d'accélérer la dégradation de cet ouvrage qui n'est manifestement pas entretenu ni utilisé, semble-t-il.

Son avenir est donc très incertain, malgré l'intérêt qu'y porte monsieur Lafaye.

RENSEIGNEMENTS ADMINISTRATIFS

Nom et prénom des rédacteurs :

Aliette GRELIER
Marylène BEAU
Josette MAYEUX
Luc MAYEUX

Dossier achevé 18 mars 2013

Date de dépôt au CAUE