

Département de la Dordogne
DOSSIER D'INVENTAIRE
PETIT PATRIMOINE RURAL BÂTI DU PÉRIGORD

CONSEIL GÉNÉRAL
Conseil d'Architecture d'Urbanisme
et d'Environnement de la Dordogne
(C.A.U.E. 24).

LA PIERRE ANGULAIRE
Fédération des Aînés ruraux
de la Dordogne
(Association loi de 1901)



Arrondissement : Sarlat
Canton : Salignac-Eyvigues
Commune : Borrèze
Lieu-dit : Champagnac
Édifice : Four à pain
DOSSIER n°

LOCALISATION GÉOGRAPHIQUE

Cartes IGN - extrait du site Géoportail

Longitude (référée au méridien international) : 01°25'12"

Latitude Nord : 44°56'49"

Altitude : 281 m

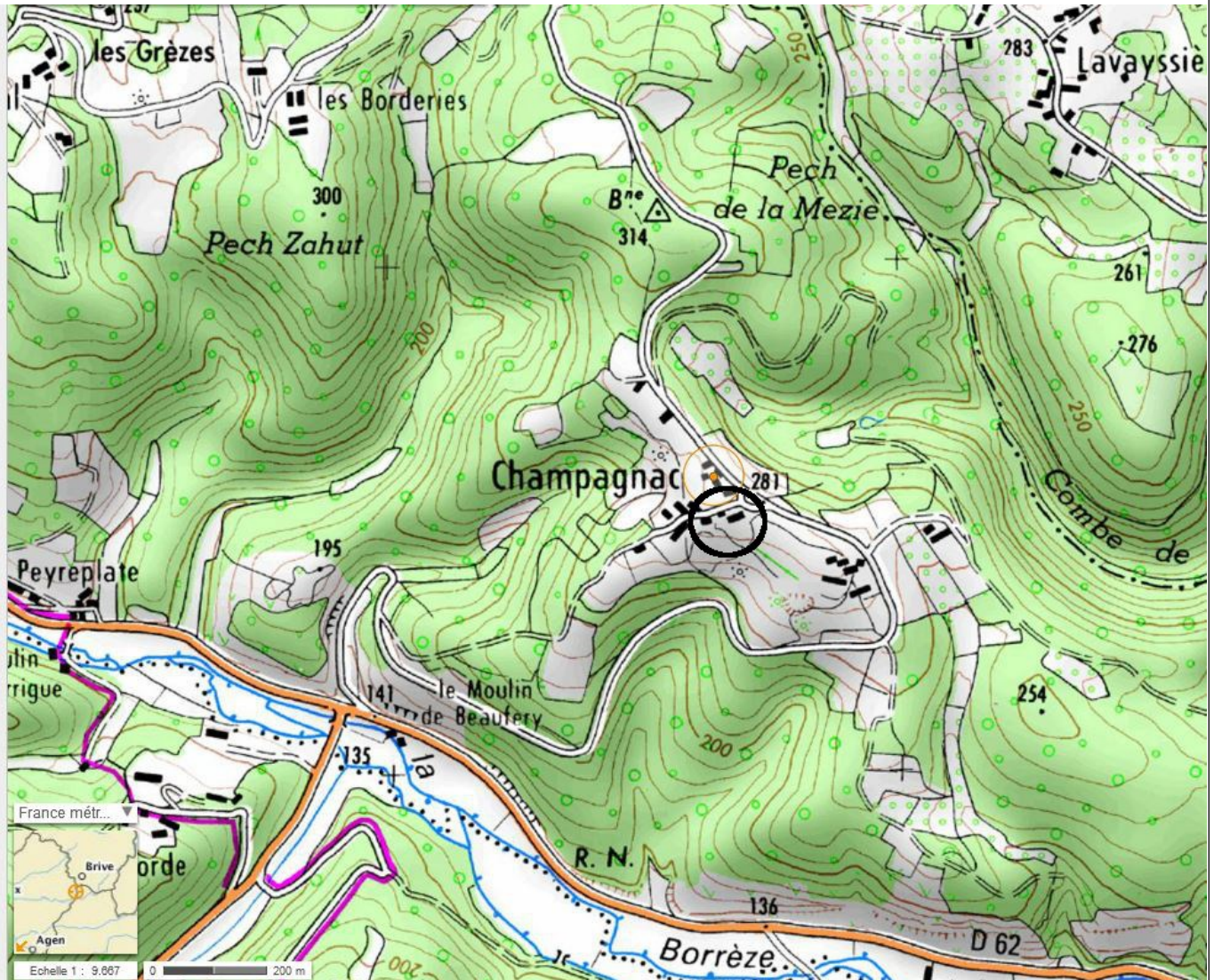

LOCALISATION CADASTRALE

Cadastre : extrait du site cadastre.gouv, mis à jour en CDIF le 4/12/2012, sur le site le 13/04/2013

Échelle d'origine : 1/2000

Section :

Feuille n° AP

Parcelle 264 - Superficie : 19 m² Nature : bâtiment rural

Propriétaire : Emile Roudier à Champagnac

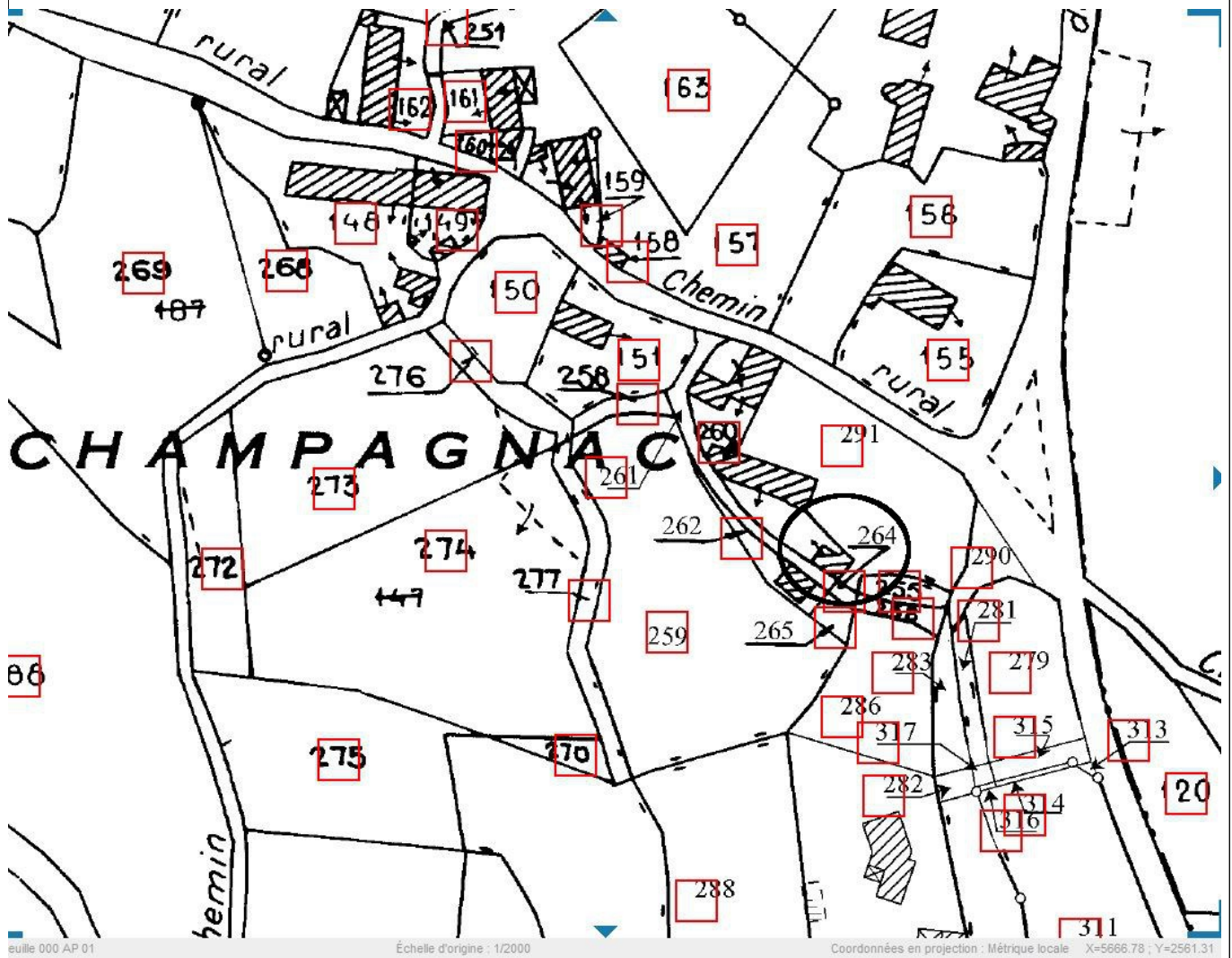

feuille 000 AP 01

Échelle d'origine : 1/2000

Coordonnées en projection : Métrique locale X=5666.78 ; Y=2561.31

LOCALISATION CADASTRALE ANCIENNE

Cadastre en date de : 1823

Échelle d'origine : 1/2000

Section : C - Champagnac

Feuille n° 2

Parcelle n° 628

Superficie : 5 ares10

Nature : terre

Propriétaire : Jean LAVAL à Champagnac



DESCRIPTIF GRAPHIQUE

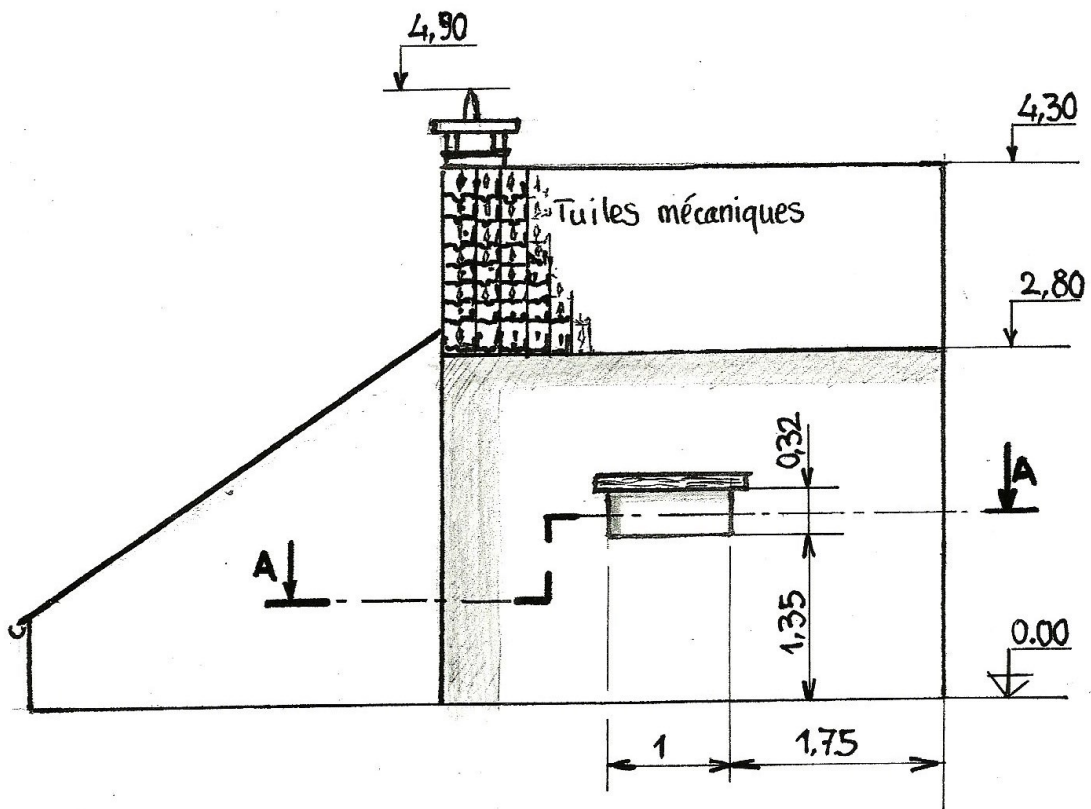

0 1m
Echelle 1/50

A-A

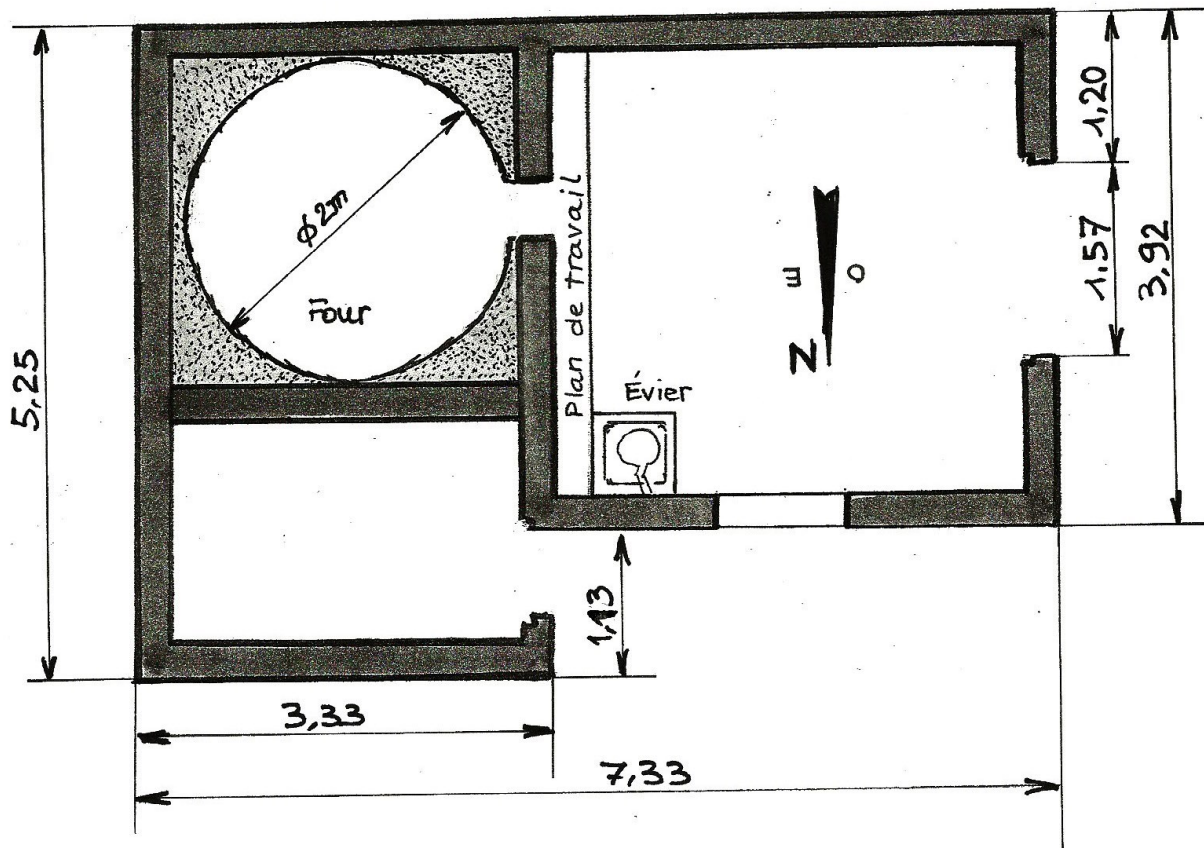

Pignon ouest

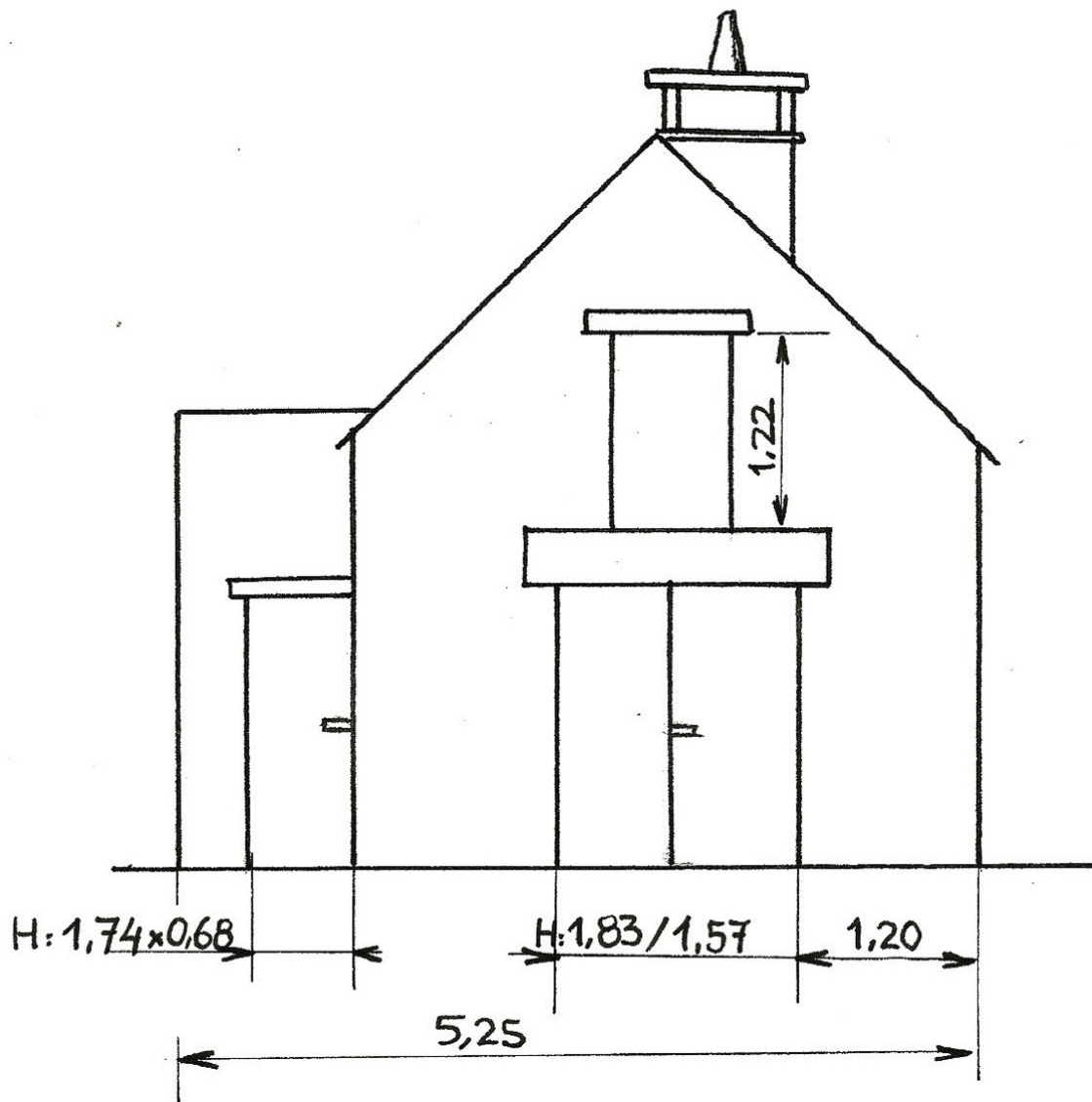

Échelle 1/50

Coupe AA

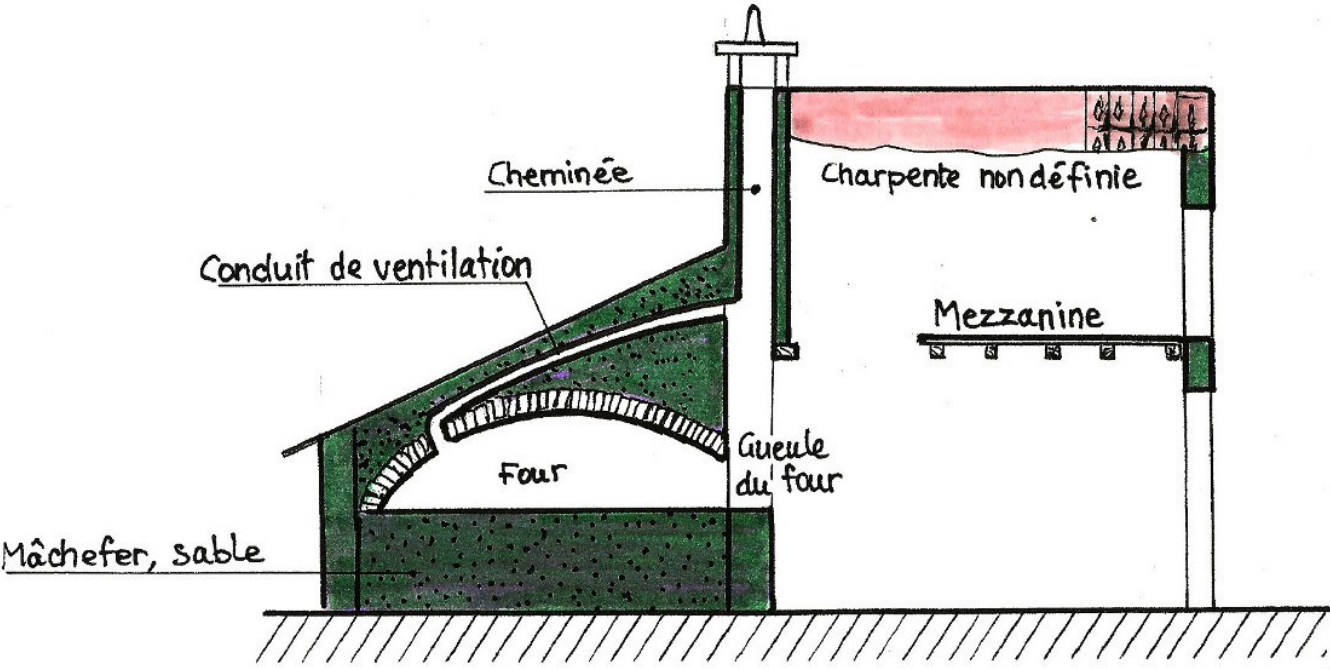

Échelle 1/50

DESCRIPTIF ECRIT

Le four à pain se situe dans un ensemble comprenant maison d'habitation, porcherie avec courette intégrée, grange, bergerie. Tout cet ensemble est au centre du hameau et longe le vieux chemin rural menant de Champagnac à la vallée de la Borrèze en contrebas.

Le fournil est édifié en pierres calcaires du pays non jointées. La charpente est traditionnelle à 2 pans. Il est couvert en tuiles mécaniques.

Le four est en briques réfractaires. La sole a été partiellement restaurée. Les fumées sont absorbées et évacuées par deux conduits de ventilation et par une cheminée située à l'aplomb de la gueule du four. La bouche du four se ferme par une porte en fonte présentant le moulage d'une tête de personnage. La porte date de l'origine de la construction du four.

Au-dessus des briques réfractaires constituant la voûte du four, une couche de mâchefer provenant d'une fonderie locale permet une accumulation et une conservation de la chaleur. Au-dessus de celle-ci, jusqu'au toit actuel, une épaisse couche de sable de carrière locale sert d'isolation.

Un évier en pierre, récupéré dans la démolition d'une maison, y a été installé. Dans le fournil, une mezzanine permet de stocker le matériel de panification.

Attenant au four, un local fermé sert à ranger fagots et petites bûches.

DESCRIPTIF PHOTOGRAPHIQUE



Vue générale du fournil



L'arrière du four



La gueule du four et le détail de la porte en fonte



L'évier



Extrait du site Géo Portail

HISTORIQUE ET SOURCES DOCUMENTAIRES

Le four à pain appartient à la famille Roudier qui est présente à Champagnac depuis environ 1610. Le bâtiment ne figure pas sur le cadastre napoléonien de 1823 ; il est donc probable qu'il a été édifié vers le milieu du XIX^e siècle.

Nous pensons que le fournil et le four lui-même ont été construits à la même époque. Le four ensuite a été englobé dans une construction en pierres calcaires et couvert de tuiles mécaniques. Cette chronologie s'explique car le fournil est construit en pierre sèche alors que la bâtisse protégeant le four est bâtie à l'aide de terre argileuse servant de mortier.

Le fournil et le four forment un ensemble traditionnel et parfaitement fonctionnel, utilisé régulièrement pour faire cuire pain, pâtisseries, viandes, ...

Sources orales : Emile Roudier, propriétaire

Sources écrites : recherches généalogiques

DEVENIR DE L'ÉDIFICE**OBSERVATIONS ET SUGGESTIONS DU RÉDACTEUR**

Le four à pain a fait l'objet d'une restauration partielle de la sole en 2010. Un évier en pierre, récupéré dans la démolition d'une maison, y a été installé. Ces restaurations ont été faites par la famille Roudier.

La couverture du four et du fournil est en mauvais état et aurait besoin d'être refaite. La pose de gouttières pour récupérer l'eau de pluie serait nécessaire. Des murs de l'ensemble devraient être consolidés par jointement.

RENSEIGNEMENTS ADMINISTRATIFS

Noms et prénoms des rédacteurs : Les amis de Champagnac (Emile Roudier)

Dossier achevé le : 1^{er} mai 2013

Date de dépôt au C.A.U.E.