

Département de la Dordogne
DOSSIER D'INVENTAIRE
PETIT PATRIMOINE RURAL BÂTI DU PÉRIGORD

CONSEIL GENERAL
Conseil d' Architecture d' Urbanisme
et d' Environnement de la Dordogne
(C.A.U.E. 24)

LA PIERRE ANGULAIRE
Génération mouvement
(Fédération de la Dordogne)
(Association loi de 1901)



Arrondissement : Périgueux

Canton : Vergt

Commune : Salon

Lieu-dit : Aux Feydies

Edifice : Cabane de vigne

DOSSIER N°

LOCALISATION GEOGRAPHIQUE

Cartes IGN 1/25000 série bleue extraite de Géoportail

Longitude (référée au méridien international) : 0° 45' 32,75''

Latitude Nord : 45° 01' 02,97''

Altitude : 193 mètres

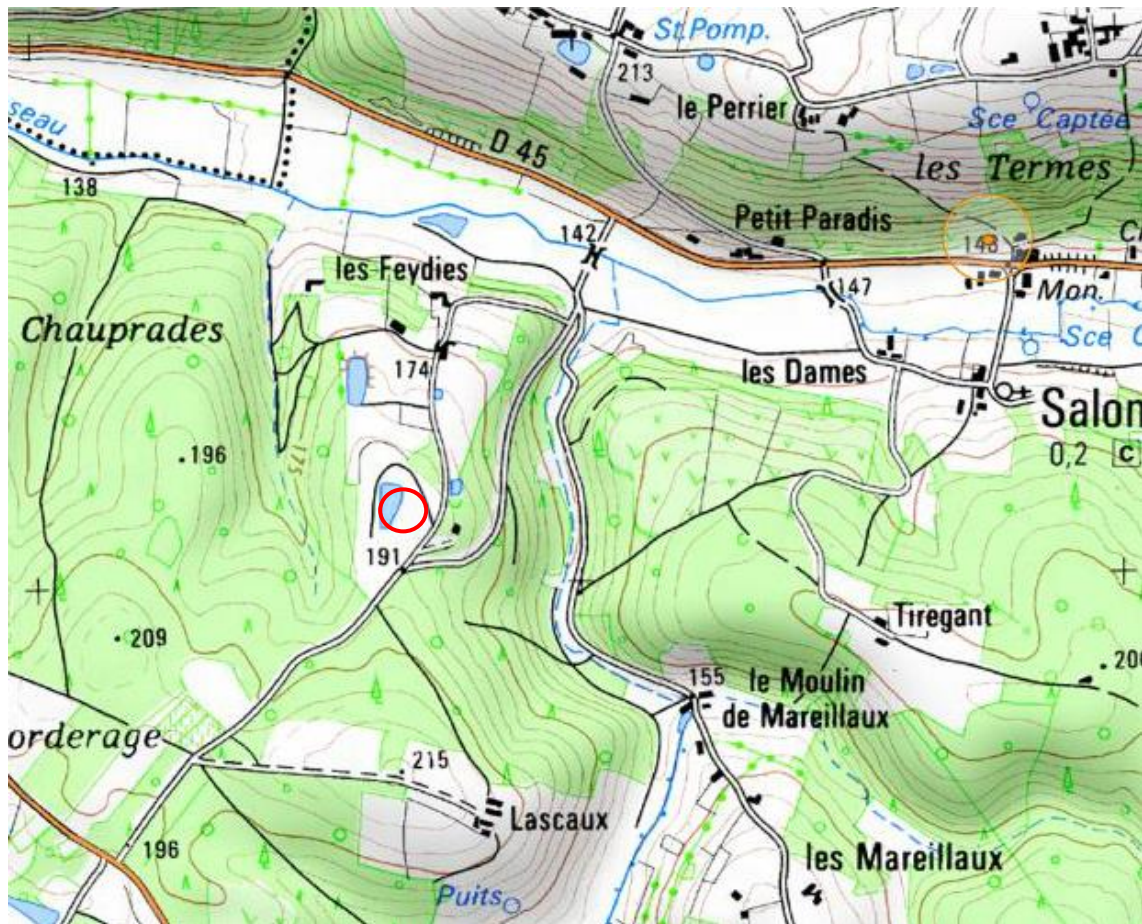

LOCALISATION CADASTRALE**Cadastre en date de 2015 (mise à jour)****Echelle : 1/2500°****Section D****Feuille n° 02****Parcelle N° 416****Superficie 1ha 42a 40ca****Nature : Terre et vigne**

(dont sous-parcelle b : 36a 19ca Vigne)

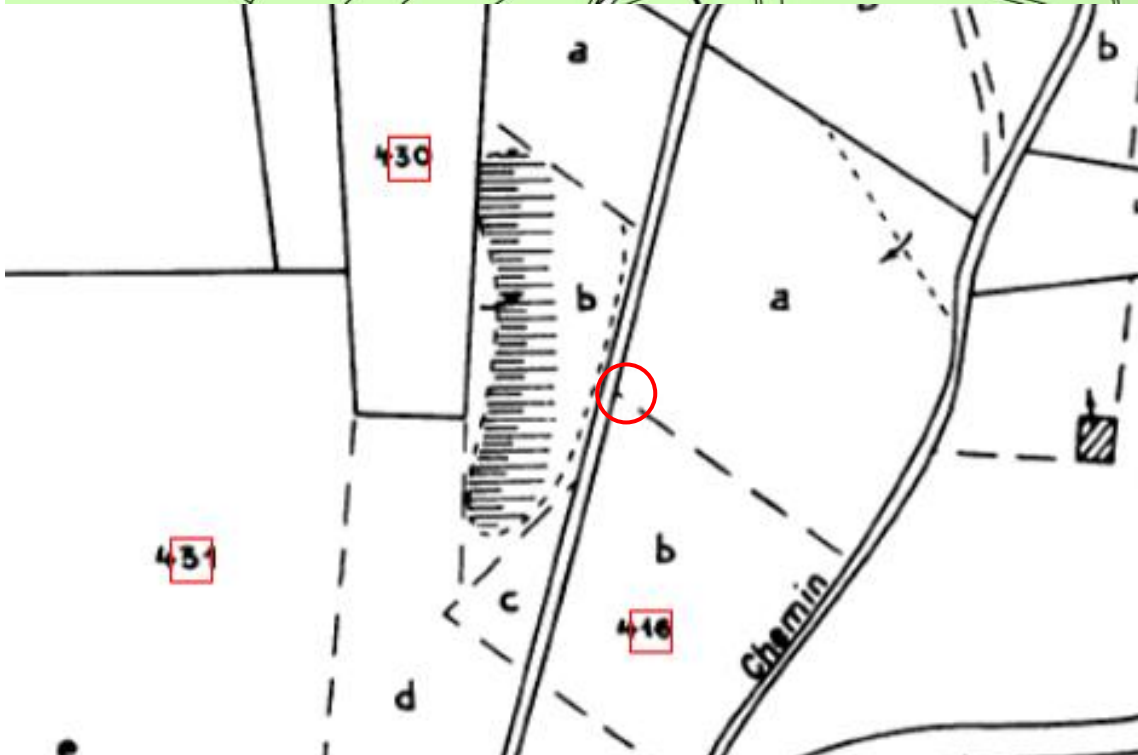
Propriétaire : B Faure

LOCALISATION CADASTRALE ANCIENNE**Cadastre en date de 1829****Echelle : 1/2500°****Section : Lascaux****Feuille N° : D 2****Parcelle N° : 359****Superficie 1ha 40a 90ca****Nature : Taillis mêlé****Propriétaire : en 1831 : Lafaugière Lafon, en 1914 : Germain Laroche**

GEOPORTAIL



DESCRIPTIF GRAPHIQUE

CABANE DE VIGNE

SALON DE VERGÉ

Coupe b

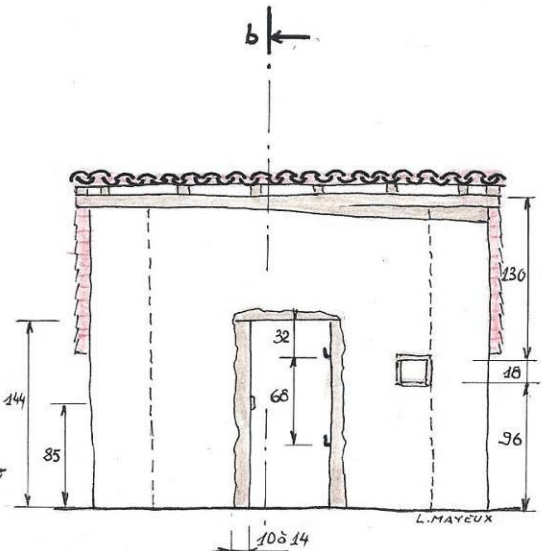
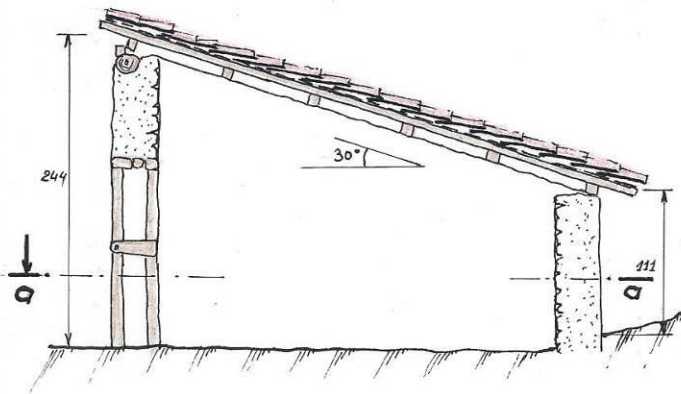

Coupe a

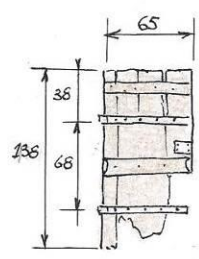

Echelle 1/50
 100 cm
 Cotes en cm

Emprise de la couverture

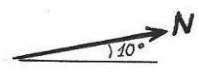
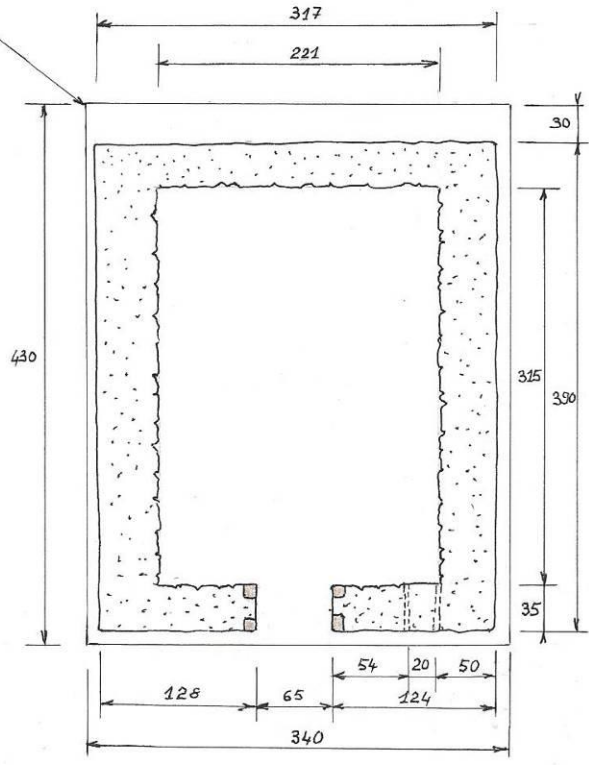

DESCRIPTIF PHOTOGRAPHIQUE



Façade principale (Est)



Côté nord



Vue arrière (Sud)



Entrée et fenestrou en façade



Ancien dispositif de fermeture



Porte (Face extérieure)



Fenestrou et clef de la porte



Porte (Face intérieure)



Sous toiture (Pannes, chevrons, voliges)



Marque de construction (Tableau gauche)
« Fai an 1931 »

DESCRIPTIF

Il s'agit d'un très petit bâtiment, qui mérite plus le nom de cabane que de maisonnette, situé au fond d'une parcelle actuellement labourée et anciennement plantée de vigne. Elle est adossée à la berge d'un « lac » collinaire creusé postérieurement à sa construction.

Elle est de plan rectangulaire avec toit en appentis.

Les murs sont montés en maçonnerie de petits moellons de silex provenant de l'épierrage des terres environnantes, sans aucun moellon équarri. Ces pierres sont liées avec un mortier de chaux largement bâtarde et enduites uniquement du côté extérieur apparemment du même mortier de couleur ocre, couleur de l'argile locale.

La façade principale constituée par le mur le plus élevé et le moins large, orienté à l'est, comporte une baie centrale à usage d'entrée et, à droite de celle-ci, un petit fenestrou presque carré permettant l'éclairage et la vue sur la vigne. La partie supérieure du mur comporte une panne sablière composite. Cette baie est délimitée par un double cadre de bois de châtaignier grossièrement équarri avec, à droite, les gonds de la porte et, à gauche, une pièce de bois avec mortaise dans laquelle s'engageait le loquet ou le penne de la serrure

La porte, très dégradée, est composée de plusieurs planches de bois blanc assemblées par deux traverses de bois et les deux pentures en fer forgé. La serrure est moderne et fonctionne toujours, sa clef étant rangée sur l'appui du fenestrou.

Le fenestrou est délimité par quatre planches de bois d'épaisseurs diverses.

La charpente comporte six pannes ayant la même section que les chevrons au nombre de sept ou huit, débités à la scie dans du bois de chêne ou plus probablement de châtaignier.

La couverture de tuile canal est posée sur des voliges non délignées. Il y a dix-huit rangées de quinze tuiles en couvrant.

Le sol est constitué par le terrain naturel.

Aux abords, on trouve plusieurs charrues anciennes envahies par la végétation.

HISTORIQUE

Cette cabane n'apparaît sur aucun cadastre.

Aujourd'hui, après plusieurs changement de propriétaire, les terres appartiennent à un « jeune agriculteur » à qui la SAFER (Société d'aménagement foncier et d'établissement rural) les a rétrocédées et qui a arraché la vigne et les cultive de façon moderne.

Elles ont été acquises par la famille Laroche en 1914 et sont restées dans la famille jusque dans les années 1990.

A cette époque, la vigne étant entretenue et récoltée par Maurice Laroche, frère du propriétaire décédé et la cabane était utilisée comme maison de vigne.

Sur le tableau gauche de la porte d'entrée est gravé dans l'enduit « FAI AN 1931 L A » qui est sans doute la date de construction de cette cabane par Auguste Laroche, né en 1909 et décédé Aux Feydies en 1977.

Ainsi, aujourd'hui, plus rien, en dehors d'une simple mention au cadastre, ne permet de qualifier cette construction de cabane de vigne, d'autant que le cadastre napoléonien qualifie les terres environnantes de bois.

DEVENIR DE L'INSTALLATION

Cette cabane n'a plus aucune utilité pour son propriétaire qui ne l'entretient pas. La couverture est en partie ruinée ce qui entraînera la dégradation de la charpente et, à terme, la ruine complète de l'édifice, à moins que le propriétaire ne la supprime avant cette échéance.

Bien que d'une qualité médiocre, c'est un témoin d'une époque révolue qui disparaîtra.

RENSEIGNEMENTS ADMINISTRATIFS

Nom et prénom des rédacteurs :

Aliette Grelier
Marylène Beau
Josette Mayeux
Luc Mayeux

Dossier achevé le 31 mars 2016

Date de dépôt au CAUE