

Département de la Dordogne
DOSSIER D'INVENTAIRE
PETIT PATRIMOINE RURAL BÂTI DU PÉRIGORD

CONSEIL DEPARTEMENTAL
Conseil d'Architecture d'Urbanisme
et d'Environnement de la Dordogne
(C.A.U.E. 24)

LA PIERRE ANGULAIRE
Génération mouvement
(Fédération de la Dordogne)
(Association loi de 1901)



Arrondissement : Périgueux
Canton : Vergt
Commune : Saint-Michel-de-Villadeix
Lieu-dit : Les Reinnex

Edifice : Fontaine lavoir

DOSSIER N°

LOCALISATION GEOGRAPHIQUE

Cartes IGN 1/25000 série bleue extraite de Geoportail

Longitude (référée au méridien international) : 0° 42' 36,91'' E

Latitude Nord : 44° 58' 58,15'' N

Altitude : 150,2 mètres

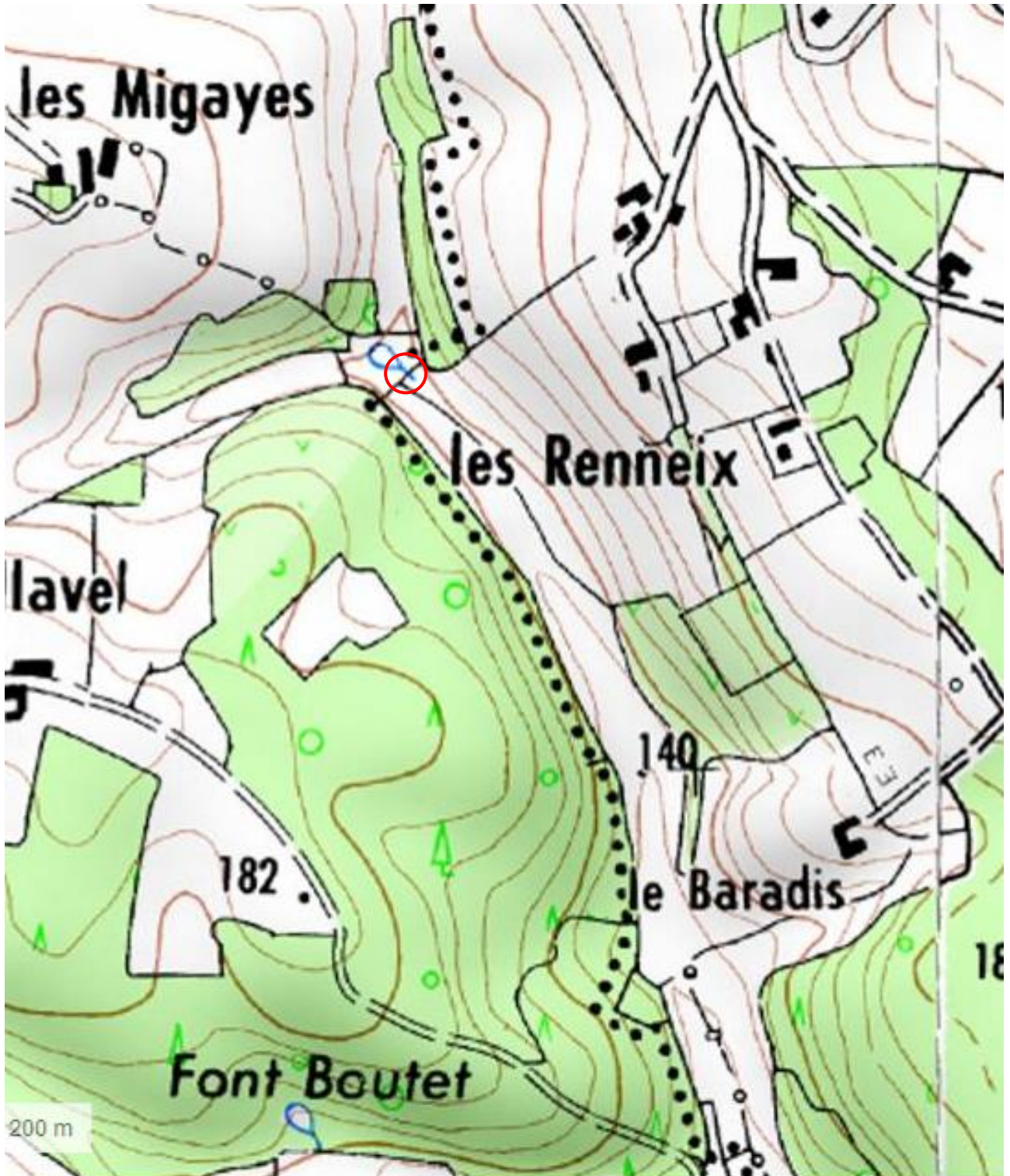

LOCALISATION CADASTRALE

Cadastre en date du

Echelle : 1/2500

Section C

Feuille n° 01

Parcelle N° Superficie

Nature : Voirie

Propriétaire : Commune

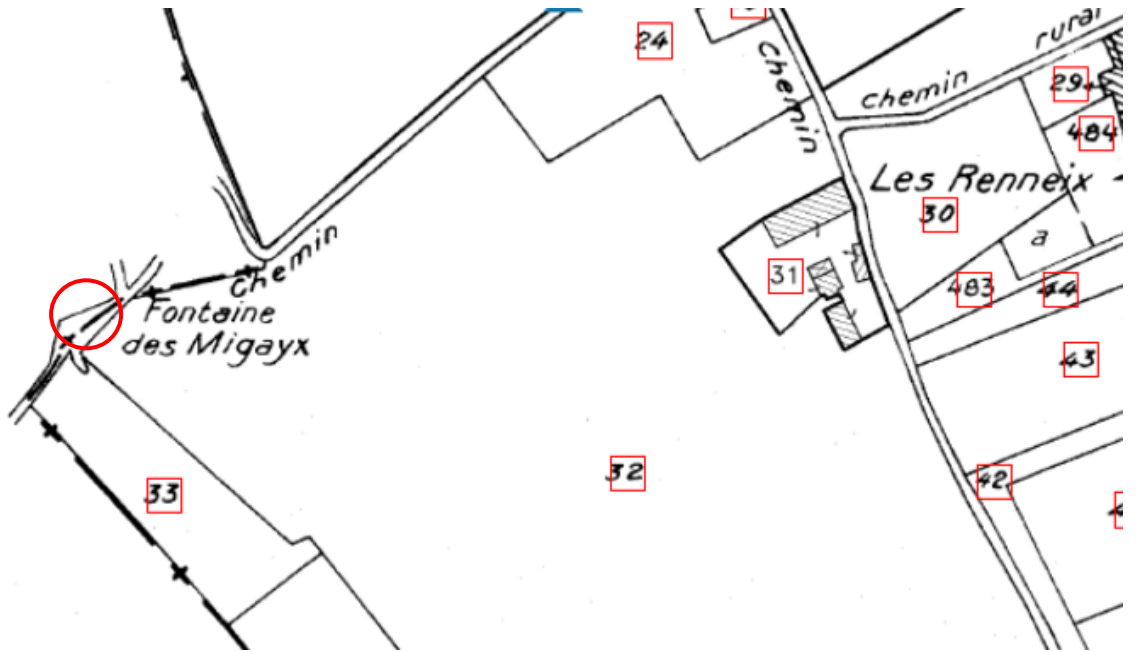

géoportail

Chercher un lieu, une adresse, une donnée +

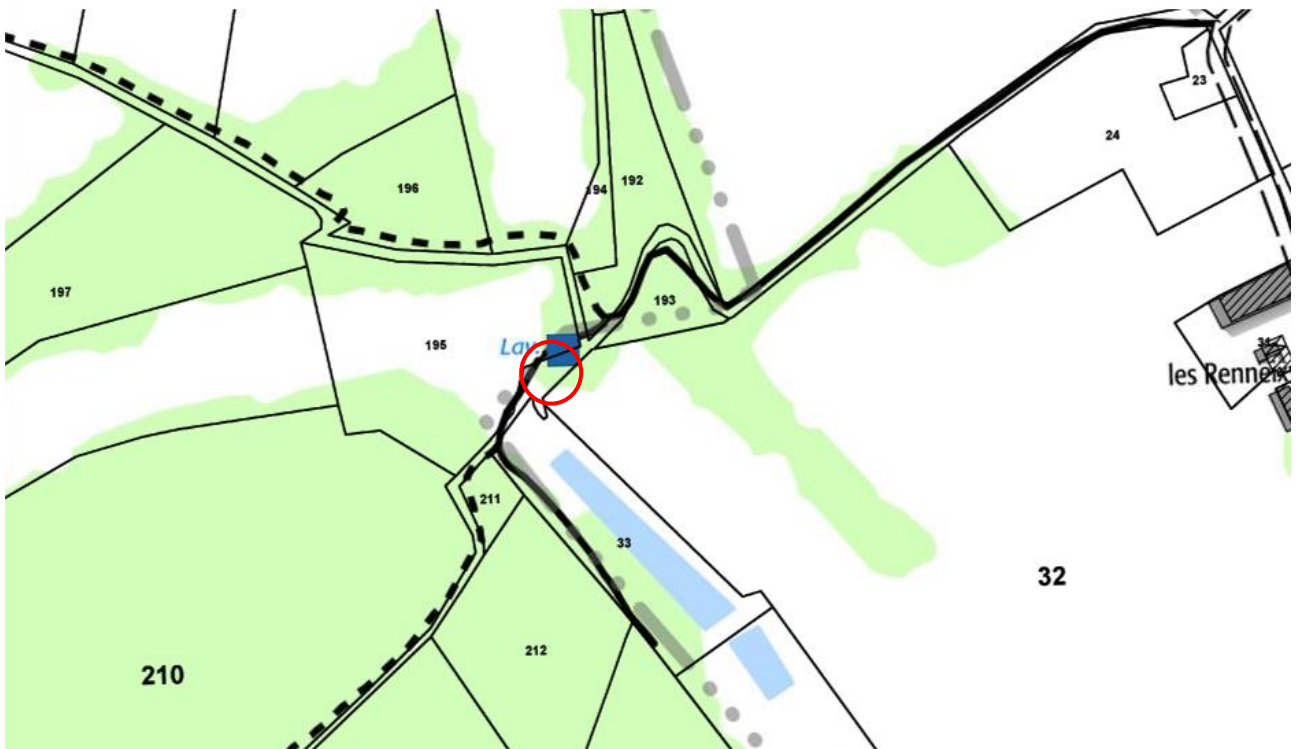

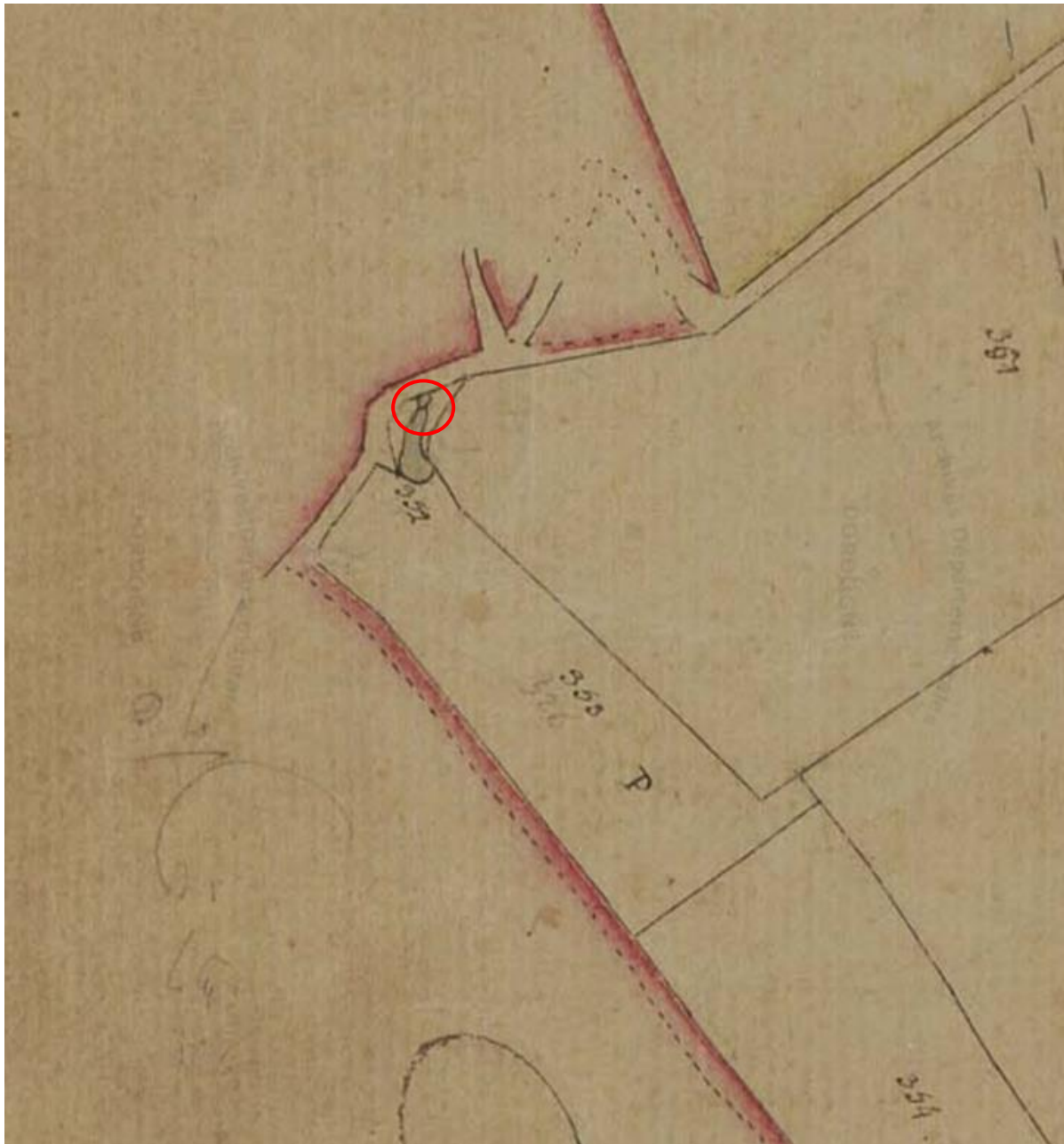
LOCALISATION CADASTRALE ANCIENNE**Cadastre en date du non daté (document de travail)****Echelle : 1/2500****Section : C Le Bourg****Feuille N° : 1****Parcelle N° : 352****Superficie : 1a 10 ca****Nature : Fontaine et friche****Propriétaire : Commune de Saint Michel à partir de 1831**

GEOPORTAIL



DESCRIPTIF GRAPHIQUE

FONTAINE DES MIGAYX SAINT MICHEL DE VILLADEIX

Echelle 1/50

100 cm

Cotes en cm

- 1 65°
- 2 55°
- 3 42°
- 4 -50°
- 5 81°
- 6 91°
- 7 71°
- 8 5°
- 360°

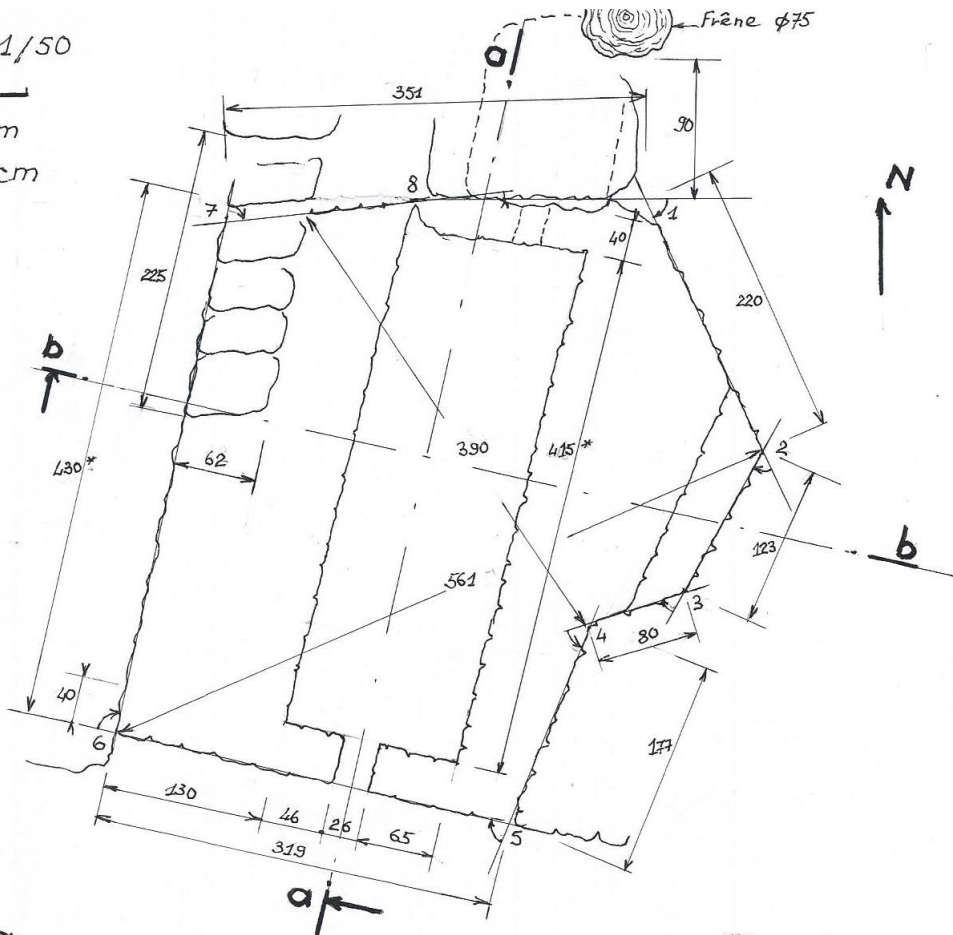

Coupe a

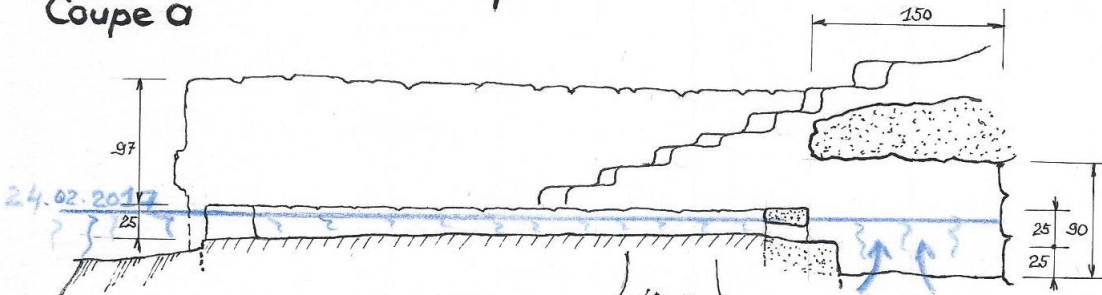

Coupe b

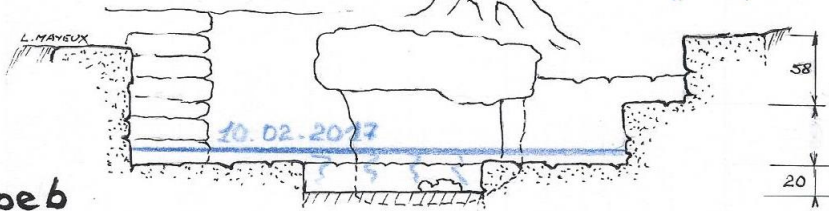

* Cote calculée

DESCRIPTIF PHOTOGRAPHIQUE



Vue d'ensemble en direction de l'Est



Aménagement de la source (vue en direction du Nord)



Escalier d'accès au lavoir (Vue en direction de l'Ouest, rive droite)



Banc en pierre (Rive gauche)



Lavoir en basses eaux



Source couverte d'une dalle. On voit les racines du frêne en haut à gauche

DESCRIPTIF

La fontaine est située au fond d'un talweg dans l'axe duquel passe la limite entre les communes de Saint Amand de Vergt et de Saint Michel de Villadeix. La fontaine et le lavoir sont implantés sur un élargissement de la voirie qui, selon le cadastre, dépend de la commune de Saint Michel de Villadeix. Ils sont environnés de plusieurs plans d'eau alimentés par la nappe phréatique qui affleure. Ils font l'objet de prélèvements pour l'irrigation des cultures.

La source est située au pied d'un très grand frêne, arbre inféodé aux terres humides sans être marécageuses.

Elle est couverte d'une énorme dalle de calcaire brute de carrière. Les parois latérales et le fond sont constitués de murs en « pierre sèche » en moellon en partie appareillés.

L'arrivée de l'eau se fait par le bas constitué d'un fond sableux sur lequel les émergences sont visibles (sable blanc dépourvu de limons).

La fontaine est prolongée par un lavoir entouré sur trois côtés (amont, rive droite et rive gauche) par des murs très épais en maçonnerie de gros moellons bruts qui retiennent les terrains environnants. L'espace ainsi délimité constitue un polygone irrégulier, équipé d'un escalier en rive droite et d'un banc intégré dans le mur en rive gauche. Au centre se trouve un bassin pratiquement rectangulaire, délimité à l'amont par un seuil laissant libre passage à l'eau et, à l'aval, par un autre seuil de même configuration, échancré en son centre. Il n'y a pas de rainure permettant d'installer une vanne de réglage du niveau de l'eau. Le bassin est délimité, sur ses grands côtés, par de gros moellons dont le dessus est au même niveau que le pavage de la zone de circulation.

Le fond est une dalle de mortier de ciment qui présente une légère pente : profondeur de 20 centimètres à l'amont et 25 centimètre à l'aval.

Lors de la première visite, après un épisode pluvieux, l'espace de circulation était noyé, sans doute en raison de l'encombrement de l'émissaire. Au cours de la visite suivante, l'eau était cantonnée au bassin mais le débit de la source était toujours perceptible.

HISTORIQUE

Les recherches aux Archives départementales et à la Mairie de Saint Michel de Villadeix n'ont pas abouti.

Le Maire de la commune que nous avons rencontré nous a indiqué que les travaux de restauration réalisés sous la maîtrise d'ouvrage de la Communauté de communes du Pays vernois ont été réalisés en 2013 par l'association d'insertion ASPI.

Il est probable que ces travaux de « restauration » ont sensiblement modifié la configuration des lieux, comme c'est souvent le cas et que le lavoir préexistant était probablement un simple bassin en ciment.

DEVENIR DE L'INSTALLATION

Les travaux réalisés sur la fontaine et le lavoir sont de qualité et on ne constate aucun désordre après 4 années. L'avenir de l'ouvrage semble donc assuré.

Il est regrettable que cette belle réalisation soit méconnue et l'installation de quelques panneaux, sur les lieux et au départ des chemins y conduisent, aux Migayes et aux Renneix serait souhaitable.

RENSEIGNEMENTS ADMINISTRATIFS

Nom et prénom des rédacteurs :

Aliette Grelier
Marylène Beau
Cécile Myeux
Josette Mayeux
Luc Mayeux

Dossier achevé le 5 mars 2017

Date de dépôt au CAUE