

Département de la Dordogne  
**DOSSIER D'INVENTAIRE**  
PETIT PATRIMOINE RURAL BÂTI DU PÉRIGORD

CONSEIL GÉNÉRAL  
Conseil d'Architecture d'Urbanisme  
et d'Environnement de la Dordogne  
(C.A.U.E. 24).

LA PIERRE ANGULAIRE  
Fédération des Aînés ruraux  
de la Dordogne  
(Association loi de 1901)



**Arrondissement : Bergerac**  
**Canton : Beaumont du Périgord**  
**Commune : Montferrand-du-Périgord**  
**Lieu-dit : La Valentie**  
**Édifice : croix**  
**DOSSIER n°5 (nouvelle série)**

## LOCALISATION GÉOGRAPHIQUE

Cartes IGN - extrait du CD 24 Sud

Longitude (référée au méridien international) : 0° 52' 27,4"

Latitude Nord : 44° 45' 46,9"

Altitude : 178 m

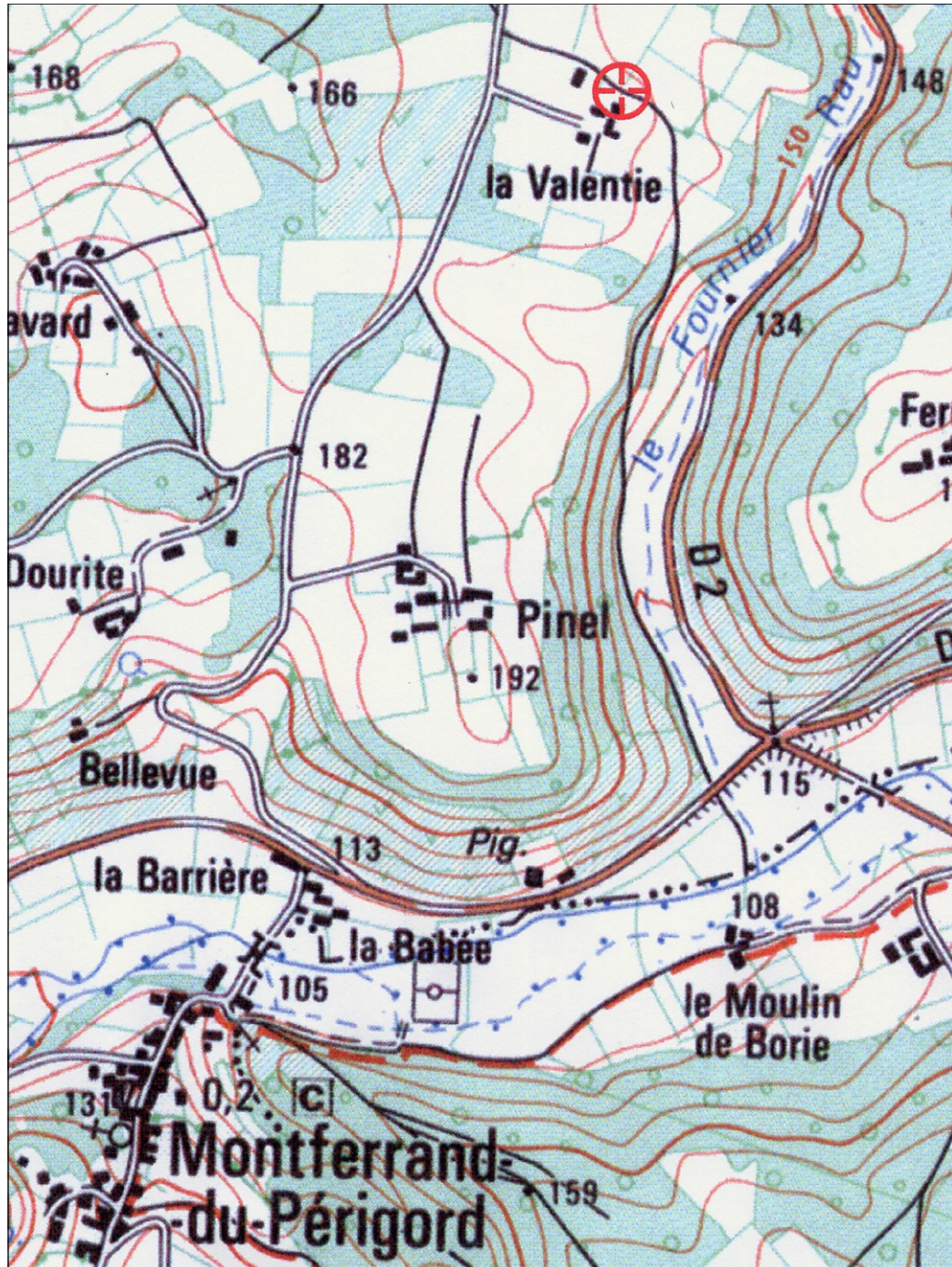

Échelle : 1/10 000



## LOCALISATION CADASTRALE

Cadastré révisé en : 1973 conforme en 1994

Échelle : 1/2500

Section : AL

Parcelle n°96 superficie : 28 a 50 ca

Propriétaire : Georges Meyrignac à Montferrand-du-Périgord

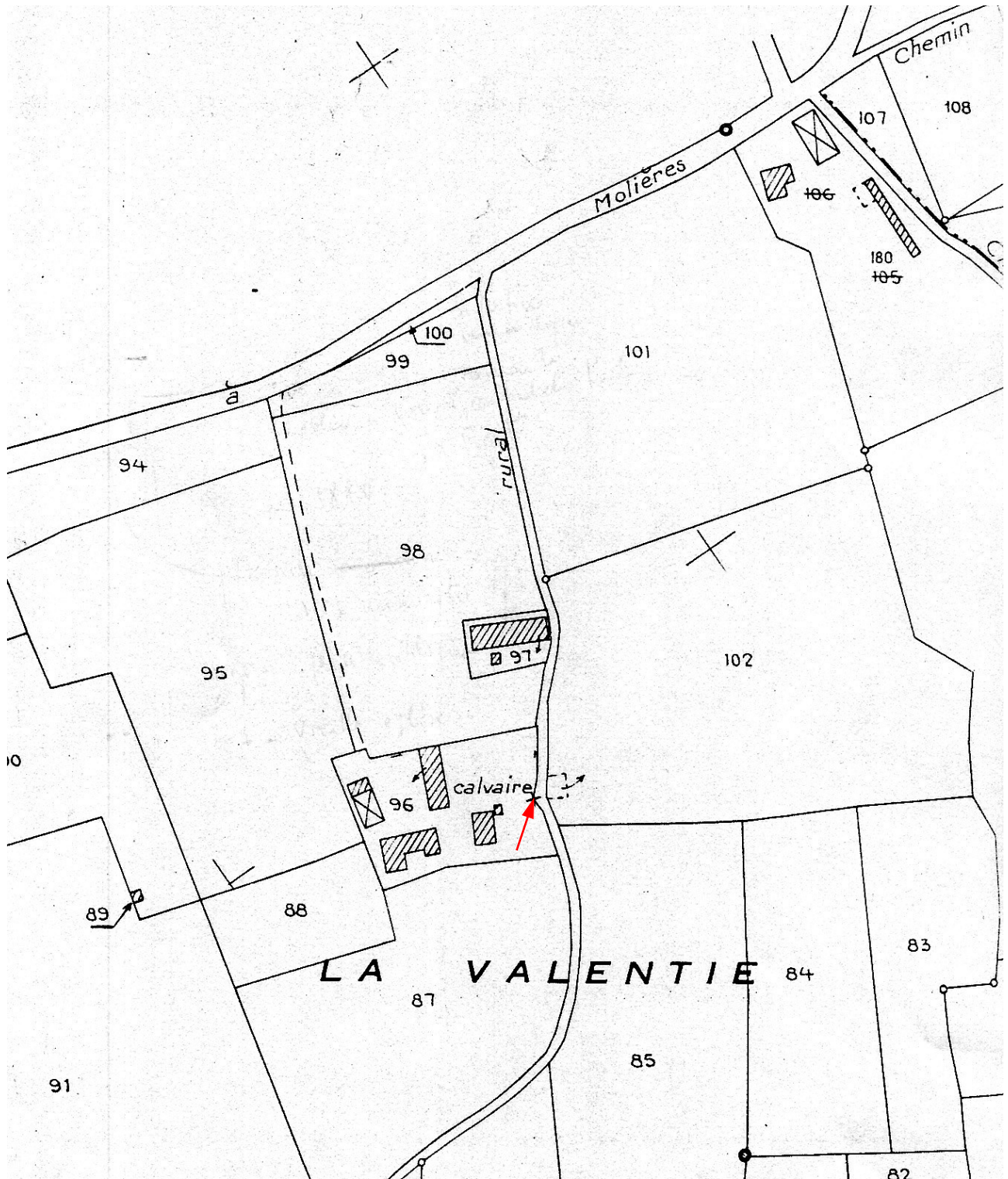

## LOCALISATION CADASTRALE ANCIENNE

Cadastre en date de : 1838

Échelle : 1/2500

Section : B

Feuille n°1

Parcelle n° 605      Nature : terre

Propriétaire (si la parcelle est du domaine privé, donner, dans toute la mesure du possible, la succession chronologique des propriétaires) : François Jauzeac, puis ses fils ; à partir de 1895, Jean Faure, gendre Jauzeac.

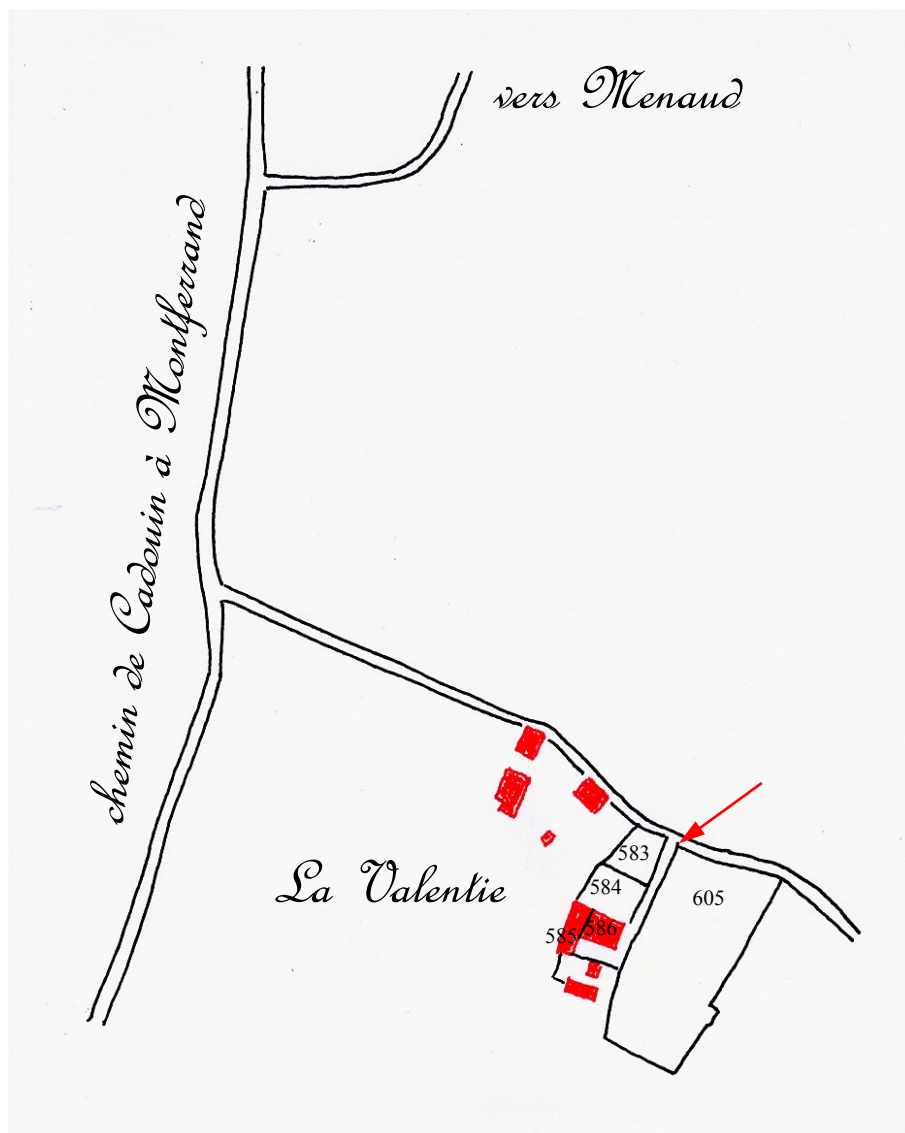



## ENVIRONNEMENT

Carte géologique (B.R.G.M.) n°831  
Échelle : 1/25 000

dite BELVÈS

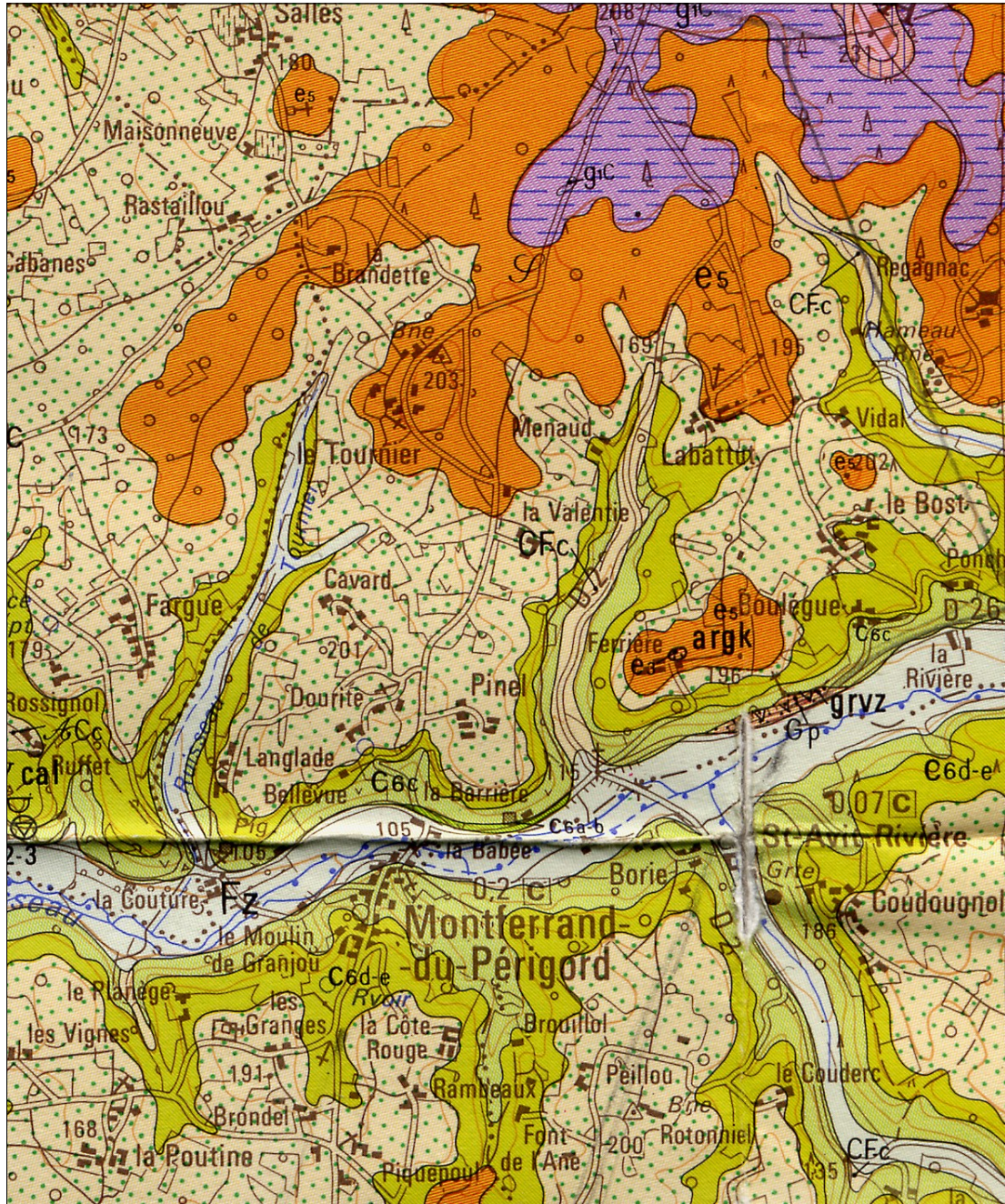

Nature du sol et particularités paysagères

Le sol est constitué de sables grossiers versicolores (cultivés) et petits graviers à lentilles argileuses blanc rosé.

La croix est érigée en bordure d'un ancien chemin rural.



# DESCRIPTIF GRAPHIQUE

Échelles : 1/10

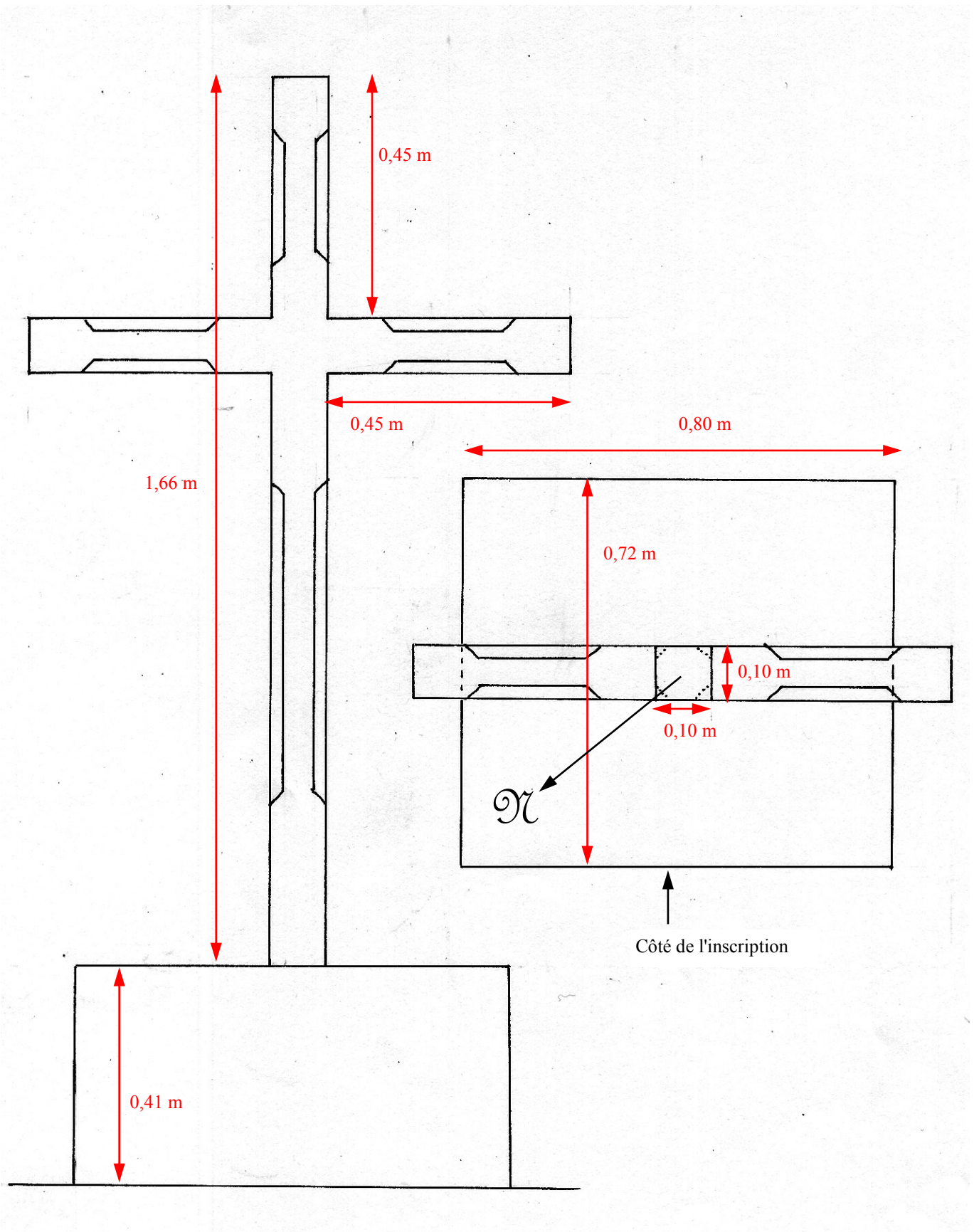

## DESCRIPTIF ÉCRIT

Soubassement maçonné.

Croix en ciment moulé avec beaucoup de soin.

Arrêtes du fût et du croisillon à pans coupés sur une partie de leur longueur.

Embouts plats.

Inscription :

EN SOUVENIR  
D'ÉLINA FAURE  
1974

## HISTORIQUE ET SOURCES DOCUMENTAIRES

ÉLINA Faure, décédée célibataire le 29 juin 1974, était née à La Valentie le 20 avril 1921 de Élie Faure, alors lui aussi décédé, et d'Orphélia Lorfeil.

Quelle put bien être la motivation de cette mère qui, en remplacement d'une croix plus ancienne et sans doute en très mauvais état, fit ériger ici une nouvelle croix en souvenir de sa fille, en un lieu très discret, presque confidentiel, en bordure d'un des plus vieux chemins (depuis longtemps alors abandonné) qui sillonnaient la paroisse de Montferrand ? La piété ? Peut-être, mais en dehors du symbolisme de la croix, fort mais banal, aucun autre signe ne renvoie à la religion. L'attachement à une vieille terre ? Les Faure, sans doute descendant d'un vieux forgeron, n'étaient à La Valentie que depuis peu : c'est le grand-père d'Élina, Jean, qui, en 1895, était entré gendre chez les Jauzeac, eux-mêmes venus de Bou-lègue, hameau voisin. Alors, plus simplement, l'amour maternel ? On voit mal comment il pourrait en être autrement, mais la défunte, certes morte prématurément à l'âge de 53 ans, n'était tout de même plus une jeune fille. Voir disparaître le dernier membre d'une famille, sur lequel on avait pu autrefois compter pour la descendance et se retrouver seule à la fin d'une longue vie ? Sans doute pour toutes ces raisons.

## RENSEIGNEMENTS ADMINISTRATIFS

**Antenne : Beaumont**

**Noms et prénoms des rédacteurs**

**Jean Darriné**

**Dossier achevé le : avril 2005**