

Département de la Dordogne
DOSSIER D'INVENTAIRE
PETIT PATRIMOINE RURAL BÂTI DU PÉRIGORD

CONSEIL GÉNÉRAL
Conseil d'Architecture d'Urbanisme
et d'Environnement de la Dordogne
(C.A.U.E. 24).

LA PIERRE ANGULAIRE
Fédération des Aînés ruraux
de la Dordogne
(Association loi de 1901)



Arrondissement : Périgueux
Canton : Saint-Astier
Commune : Coursac
Lieu-dit : Guillaumias
Édifice : Puits couvert
DOSSIER n°

LOCALISATION GÉOGRAPHIQUE

Cartes IGN - extrait du CD Carto Exploreur Dordogne Nord

Longitude (référé au méridien international) : 0° 36' 56''

Latitude Nord : 45° 06' 59''

Altitude : 215 m

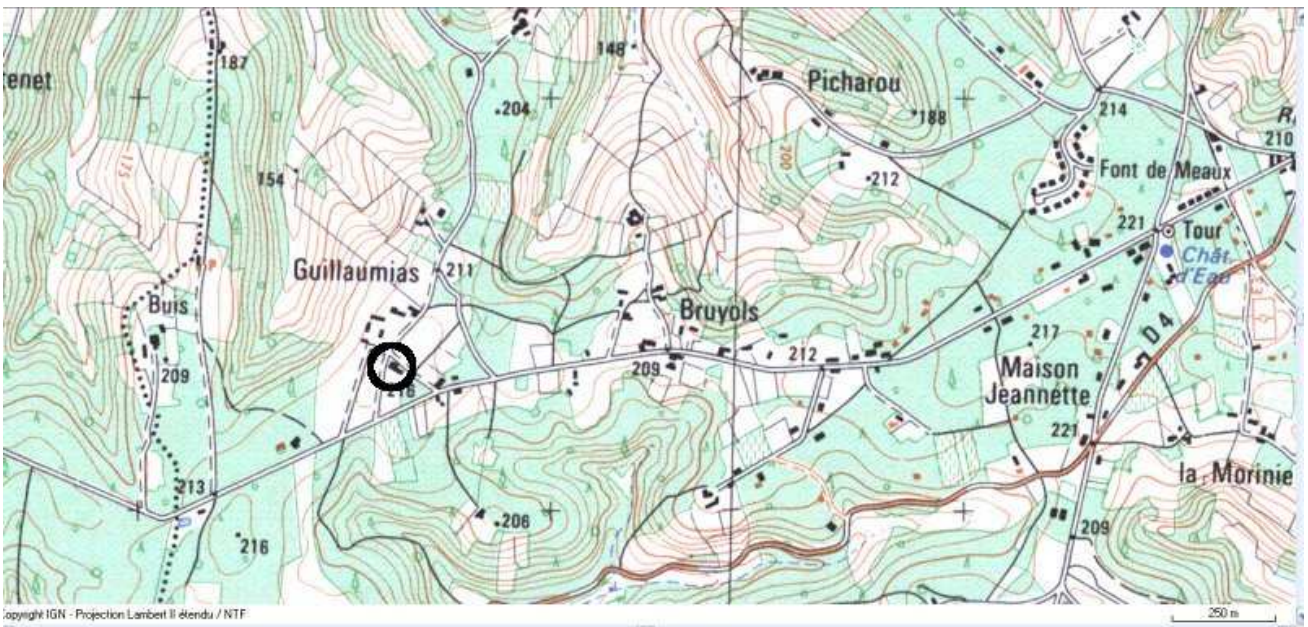
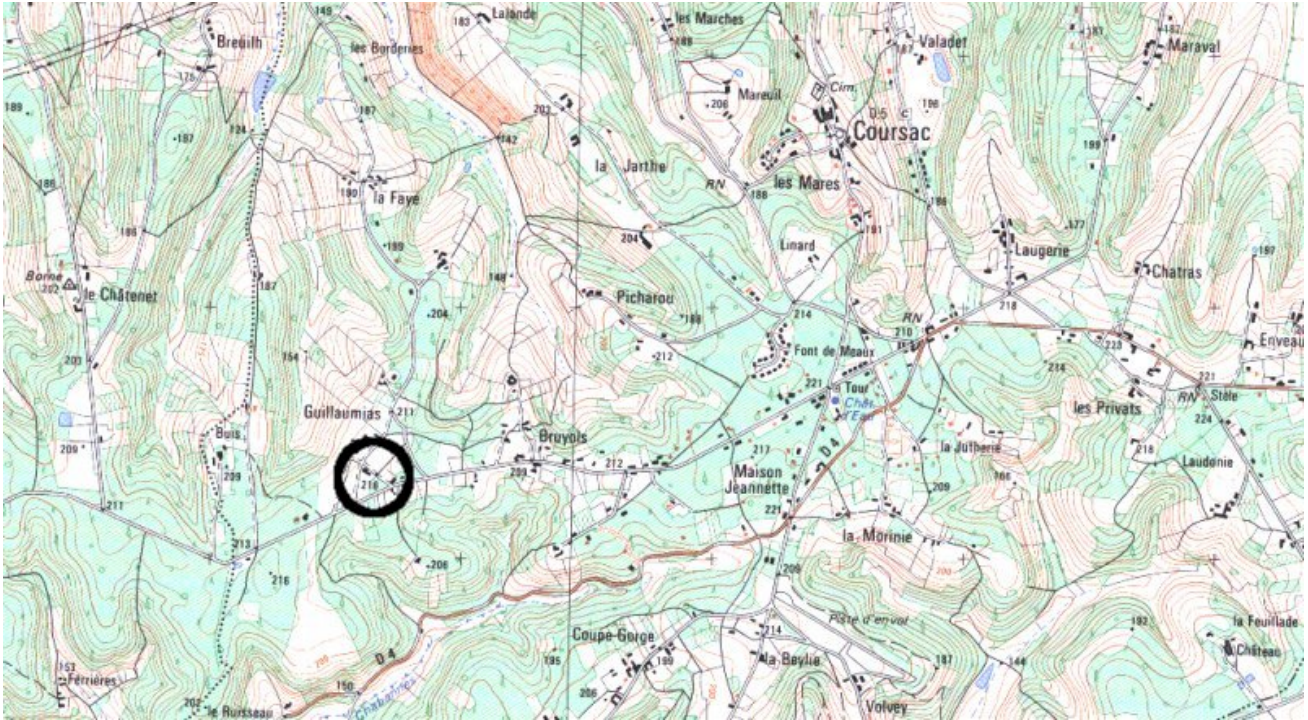

LOCALISATION CADASTRALE

Cadastre en date du : révisé en : à jour en : 2008

Échelle : 1/1500

Section : Le bourg

Feuille n° 000 AT 01

Parcelle N°198 - Superficie : 1121,9 m²

Nature : sol ou pré

Propriétaire : Monsieur Denis DUBESSET

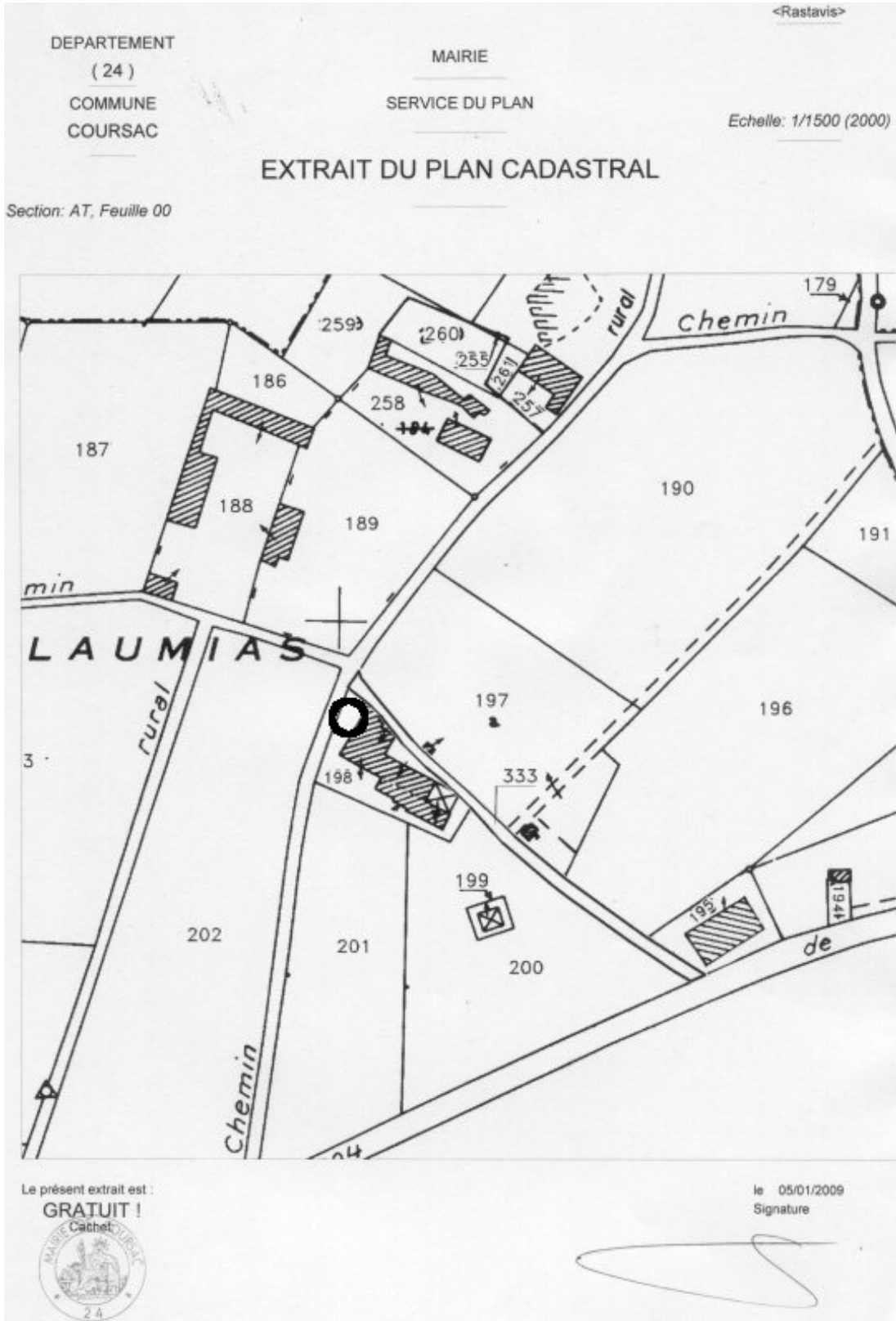

LOCALISATION CADASTRALE ANCIENNE

Cadastre en date du : 1827

Échelle : 1/2500

Section : Le bourg

Feuille n° F 2

Parcelle N°70 - Superficie : Nature : sol ou pré

Propriétaire :

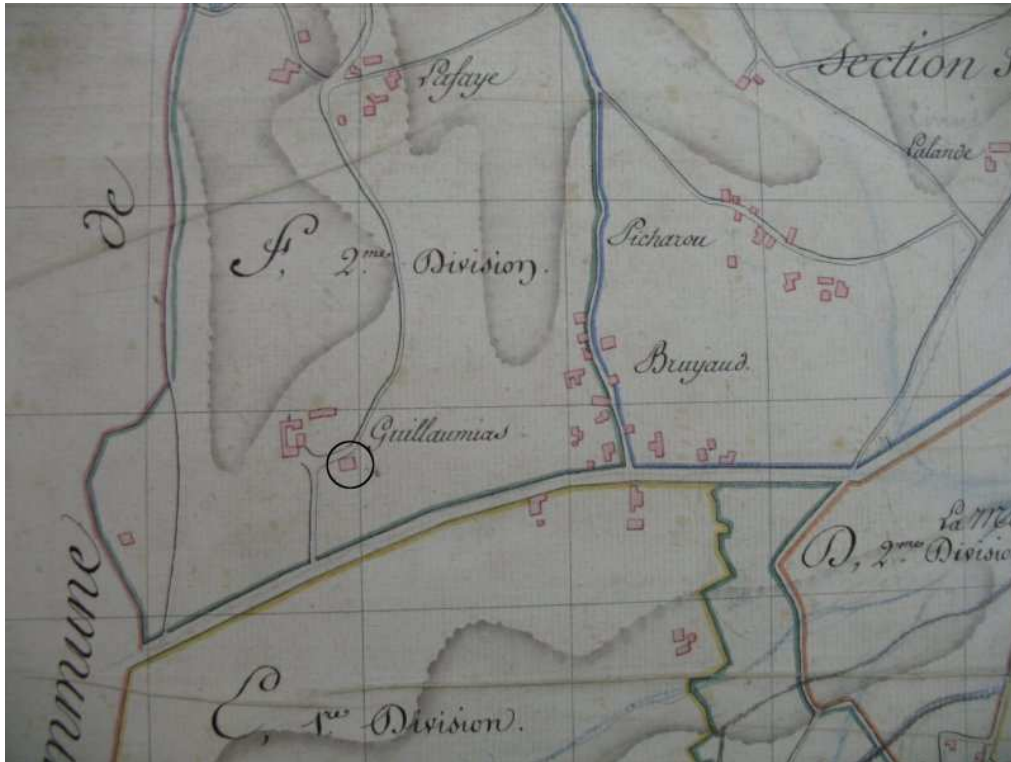

DESCRIPTIF GRAPHIQUE

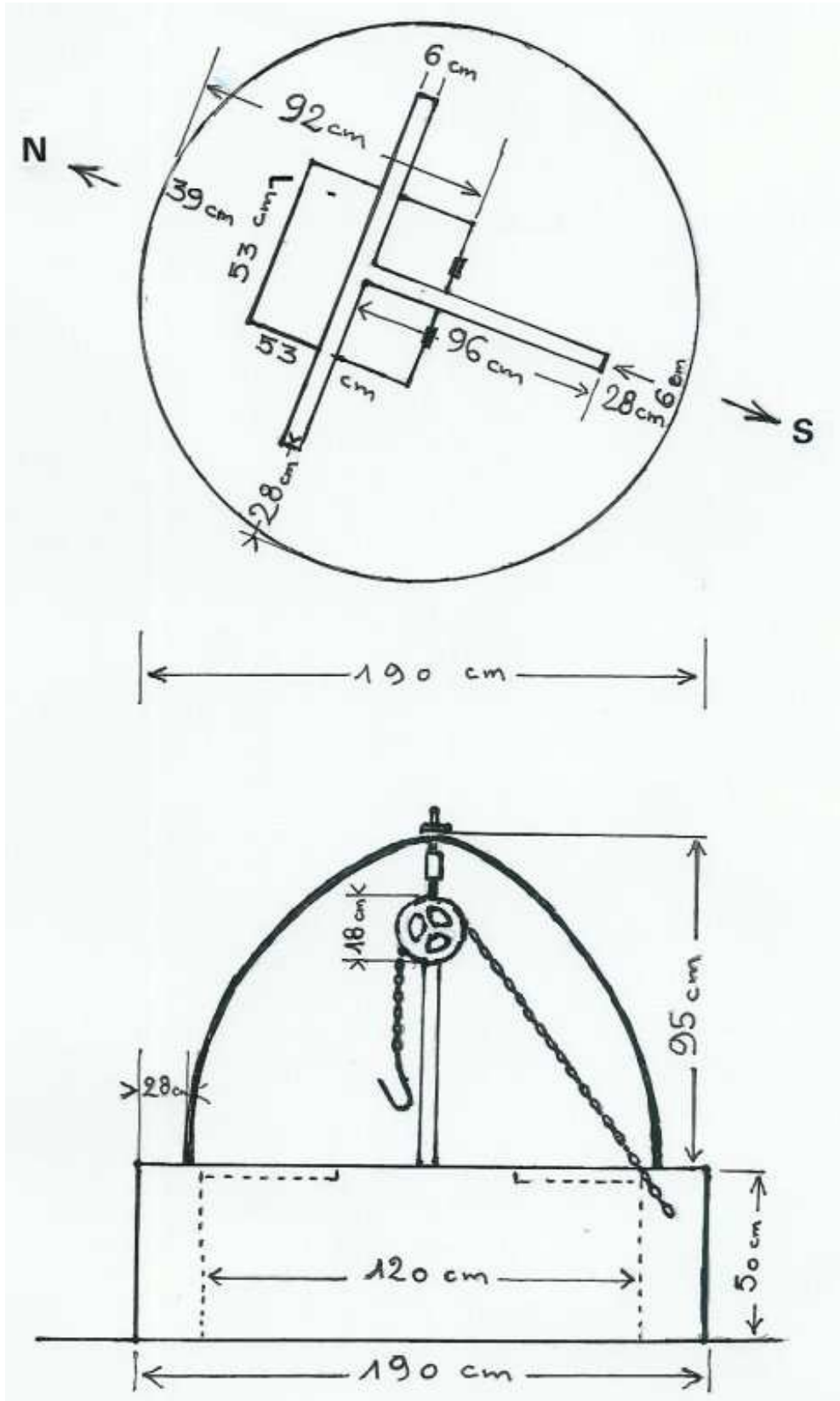

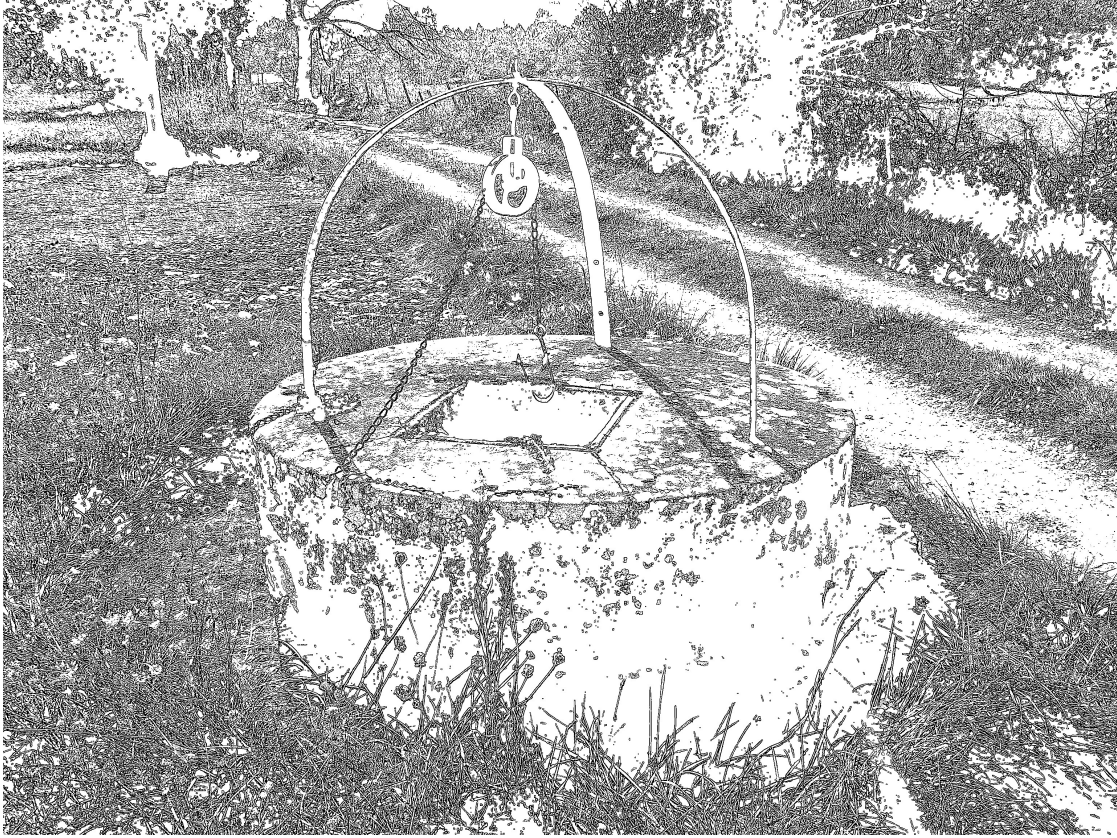

Mécanisme à poulie soutenue par une potence à trépied

DESCRIPTIF ECRIT

En bordure d'une voie communale appelée « chemin de Guillaumias », faisant également lieu de sentier de randonnée balisé sur la commune de Coursac, ce puits, vestige d'un passé récent se découvre alors qu'il n'est répertorié ni sur les cartes I.G.N. au 1/25000^{en} ni sur le plan cadastral.

De forme circulaire, les parois sont faites de moellons de pierres naturelles régionales, maçonnées à la chaux à l'aide d'un mortier "standard" composé de chaux et de sable.

Pour l'apprêt de finition en pourtour de l'édifice, il s'agit d'un enduit au ciment, certainement avec un apport de ciment blanc, ce qui lui donne cette couleur claire, vue sur la tranche du trou (photo ci-dessous).



Le reste de l'orifice du puits est couvert pour que l'eau ne soit pas corrompue par la chute de feuilles ou d'insectes qui, en se décomposant, favoriseraient le développement des microbes.

Une ouverture carrée, autrefois fermée par une trappe en bois mais dont on ne voit plus aujourd'hui que les gonds de fixation et une rainure tout autour de l'orifice, permet la descente et la remontée du seau grâce à une chaîne déroulant ses maillons dans le creux d'une poulie fixée sur un trépied en fer au sommet duquel elle est assurée.

D'une profondeur de 6 mètres, le puits est alimenté par l'eau de pluie captée sur les dalles de la maison proche : elle descend à travers une sablière dans un conduit souterrain qui l'amène au puits.

DESCRIPTIF PHOTOGRAPHIQUE



Vue de l'ensemble en bordure du chemin de Guillaumias



Détail de la poulie et du crochet

Vue en plongée



Extrait de Photo Exploreur 3D, Dordogne Nord



Extrait du site Geoportail



HISTORIQUE ET SOURCES DOCUMENTAIRES

D'après Monsieur Dubesset, le propriétaire, ce puits aurait été construit par son arrière-grand-père maternel (M. Privat), sans doute peu avant 1900. Il n'était pas alors recouvert de ciment : cet enduit de surface aurait été réalisé par son grand-père dans les années 1930.

Dans son livre sur Coursac, M. d'Abbadie d'Arrast mentionne la présence à Guillaumias de la famille de Montozon : « *Jean de Montozon, sieur de Guillaumias à Coursac, apparaît dans notre histoire le 6 août 1613 : ce jour-là, à la place de J. Mourcinq, il est reçu conseiller en l'Élection de Périgueux.* »

Un de ses fils fut élu en 1639 procureur du Roi et un autre en 1640 conseiller au Présidial de Périgueux.

Une grange, voisine du puits dont nous nous occupons (*voir plan cadastral napoléonien*), porte sur son linteau l'inscription suivante :

Mr DE LAM(B)ERT DE MONTOZON
A FAIT FAIRE CETTE GRANGE
EN MAI 1779



Le village existe donc depuis au moins le XVII^e siècle, mais sans doute avant. Malheureusement, il n'existe pas aux Archives d'arpentement de ce village.

Le village et la ferme à côté du puits figurent bien sur le cadastre napoléonien (1827).

Toujours dans son livre, M. d'Abbadie d'Arrast signale la présence en 1823 d'un Pierre Privat, maçon à Guillaumias.

Sur les matrices cadastrales, nous avons pu relever à Guillaumias :

- Privat Pierre en 1846
- Privat François dit Firmin en 1895
- Privat Gaston (grand-père du propriétaire actuel) en 1935-1940 - était également maçon

La famille Privat est donc très ancienne à Guillaumias.

Sources orales : - Denis DUBESSET à Coursac (propriétaire)

Sources écrites : - Guillem d'Abbadie d'Arrast, *Coursac, Notes de vie religieuse et d'histoire*, Ed. Copédit, 1991

DEVENIR DE L'ÉDIFICE OBSERVATIONS ET SUGGESTIONS DU RÉDACTEUR

Le propriétaire est très attaché à la conservation du patrimoine local. Il a exprimé l'intention de conserver ce puits et de l'entretenir.

RENSEIGNEMENTS ADMINISTRATIFS

Noms et prénoms des rédacteurs

Max Darrieutort
Catherine Schunck

Dossier achevé le : 31 janvier 2009

Date de dépôt au C.A.U.E.