

Département de la Dordogne
DOSSIER D'INVENTAIRE
PETIT PATRIMOINE RURAL BÂTI DU PÉRIGORD

CONSEIL GÉNÉRAL
Conseil d'Architecture d'Urbanisme
et d'Environnement de la Dordogne
(C.A.U.E. 24).

LA PIERRE ANGULAIRE
Fédération des Aînés ruraux
de la Dordogne
(Association loi de 1901)



Arrondissement : Périgueux
Canton : Périgueux Est
Commune : Château l'Evêque
Lieu-dit : La Bayolle
Édifice : Source exsurgente bâtie
DOSSIER n°

LOCALISATION GÉOGRAPHIQUE

Cartes IGN - extrait du CD Carto Exploreur 2007 Dordogne Nord

Longitude (référé au méridien international) : 00° 42' 33''

Latitude Nord : 45° 15' 39''

Altitude : 109 m

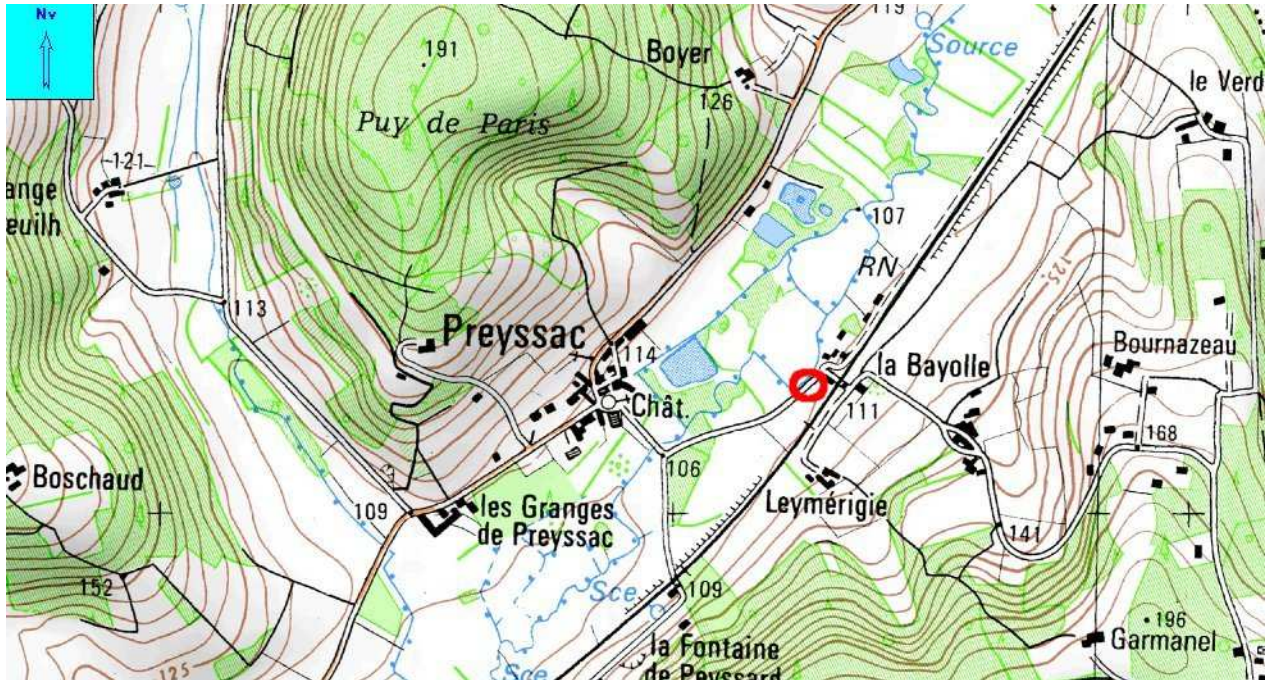

LOCALISATION CADASTRALE

Cadastre en date du : site Internet www.cadastre.gouv à jour 05/03/2010

Échelle : 1/1250°

Section : Preyssac d'Agonac

Feuille n° E 02

Parcelle n° - Superficie : m² environ - Nature : rivière

Propriétaire : commune

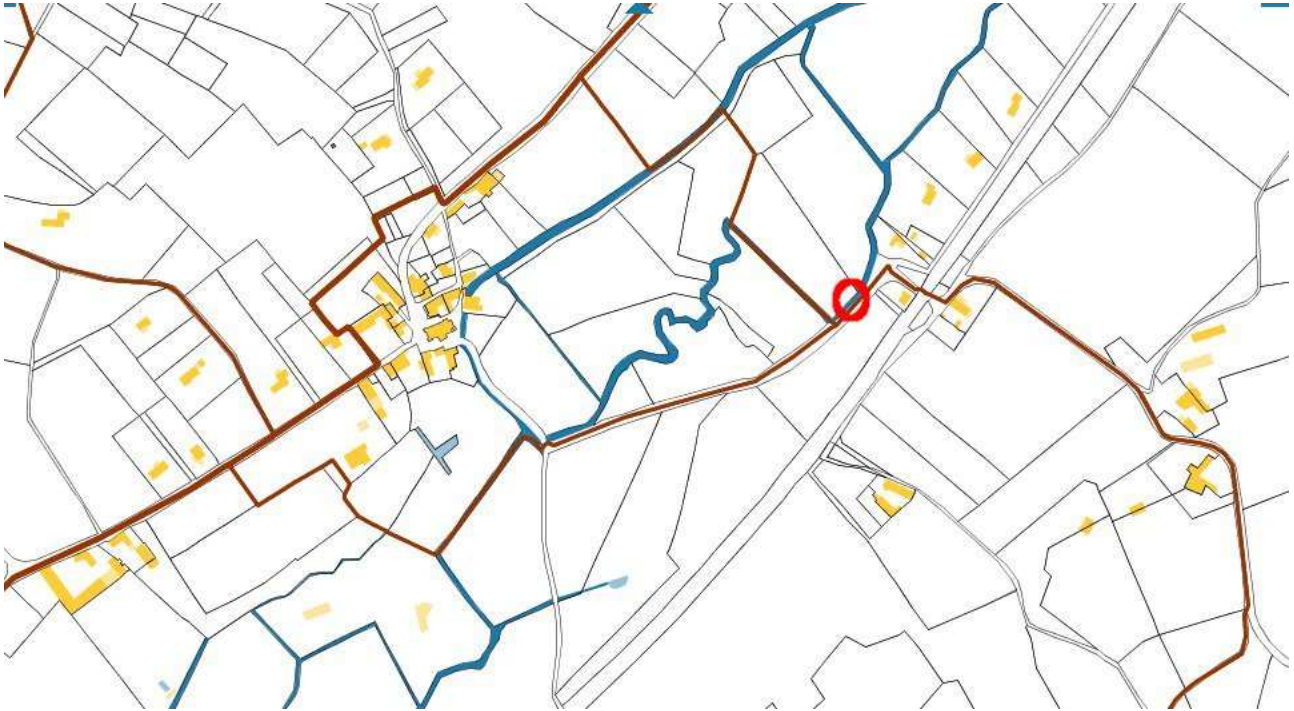

LOCALISATION CADASTRALE ANCIENNE

Cadastre en date du : 1828

Échelle : 1/2500°

Section : bourg

Feuille n° E1

Parcelle : n° - Superficie : Nature : rivière

Propriétaire :



DESCRIPTIF GRAPHIQUE

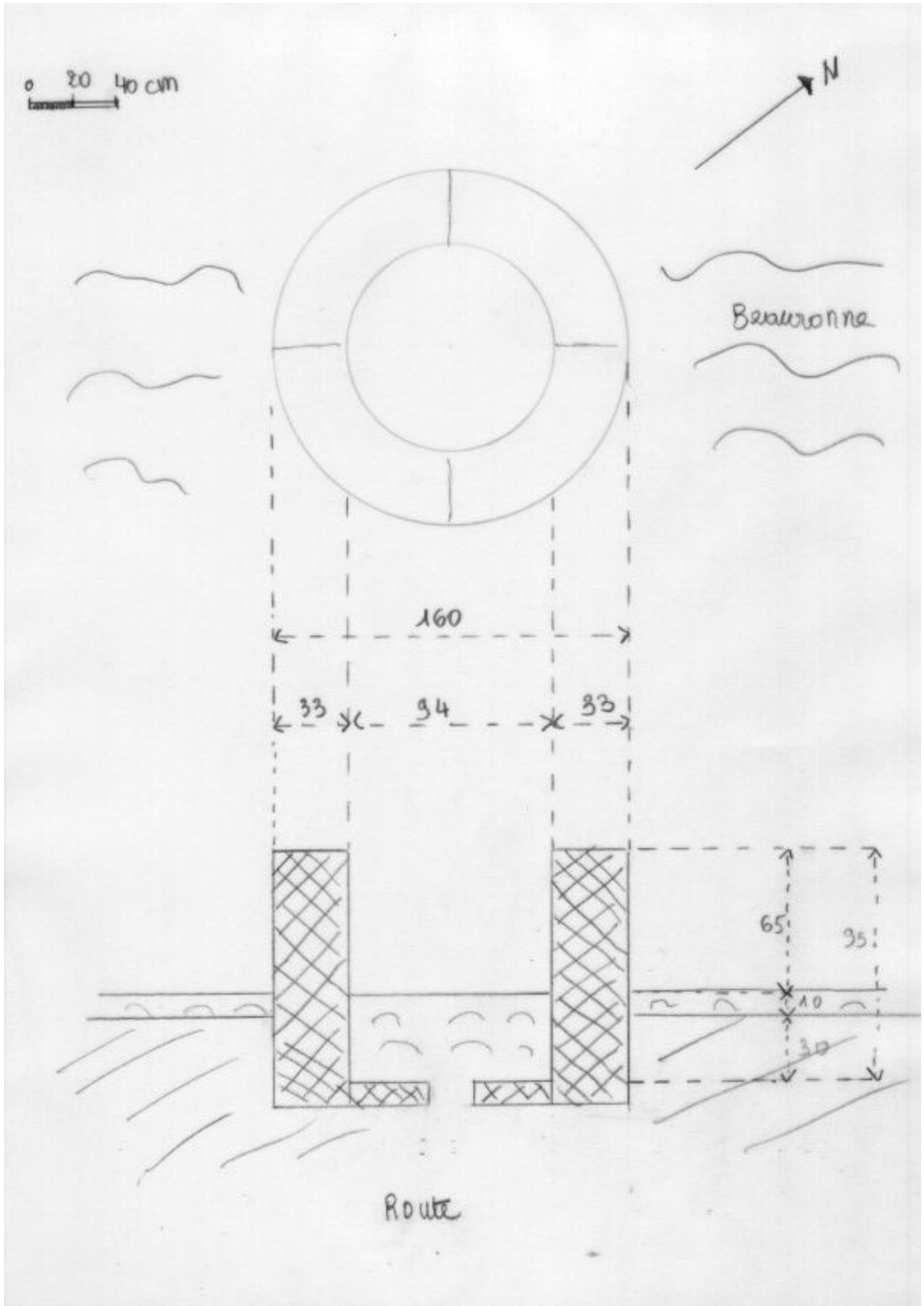

DESCRIPTIF ECRIT

La source de la Bayolle se présente comme un puits circulaire au beau milieu de la rivière Beauronne. La margelle est formée de deux assises de grosses pierres calcaires : la rangée supérieure en comporte quatre, la rangée inférieure, moins épaisse, est très abîmée, les pierres se délitent et laissent entrer l'eau de la rivière à l'intérieur du puits.

Le sol de l'intérieur est formé tout autour de pierres plates, le centre est très meuble, couvert de sable. On ne voit pas de conduit d'arrivée des eaux qui doivent sourdre du centre du puits. Le voisin nous a dit que, lors de fortes pluies, il se produisait un gros bouillonnement au centre du puits.

DESCRIPTIF PHOTOGRAPHIQUE



Vue depuis le lit de la rivière (sud)



Face est



Face nord-est

HISTORIQUE

Selon un article paru dans le bulletin paroissial La vie de Château en 1991, « *le village de Château-l'Evêque avec son altitude de 102 mètres et son environnement de coteaux : les Brandes 177 mètres, Nouzarède 181 mètres, la Gorce 182 mètres, Peyssard 200 mètres, Mesplier 200 mètres, etc., est l'aboutissement normal des eaux de ruissellement et de leurs conduites souterraines.* »

Tout au long de la Beauronne existent ainsi de multiples exurgences qui en alimentent le cours. Certaines d'entre elles, comme celle de la Bayolle, ont été bâties (à quelle époque ? mystère ...) pour conserver la pureté de l'eau de source et en faciliter le puisage pour la boisson des animaux ou des humains. Celle-ci était très utilisée jusqu'à ce que l'adduction d'eau soit faite (fin des années 1960).

Selon Wikipedia, « *une résurgence et une exurgence sont l'endroit où un réseau hydrographique souterrain sort du sous-sol. À l'origine d'une résurgence, il y a en théorie un cours d'eau superficiel dont une partie ou la totalité de l'écoulement s'infiltré dans le sous-sol. Le cours d'eau s'infiltré et ressort à l'air libre. Une exurgence est l'exutoire d'écoulements souterrains dont l'origine est une infiltration diffuse des eaux de pluies dans le sous-sol. C'est la première sortie à l'air libre d'un écoulement souterrain. La nuance entre exurgence et résurgence étant fine, seul ce dernier terme est resté dans le langage courant. Les résurgences sont particulièrement abondantes dans les plateaux calcaires dits karstiques ; dans les causses par exemple. Ce jaillissement se fait à l'air libre, mais aussi en mer, jusqu'à plusieurs dizaines de mètres de profondeur et jusqu'à plusieurs centaines de mètres du rivage.* »

Sources orales :

- Jean-Claude Brouillaud, au Godet
- Georges Estiveau, à Garmenel
- M. et Mme Ritoux, à la Fontaine de Peyssard

Sources écrites :

- *La vie de Château*, n°55, 1991

PORTEFEUILLE DOCUMENTAIRE

Autres sources dans le voisinage immédiat :

- 1) Source de Leymérie : bâtie et recouverte d'un toit en tôle ondulée ; elle fera l'objet d'un dossier distinct
- 2) Source non bâtie à proximité du passage à niveau proche de la Fontaine de Peyssard : elle est complètement envahie par la végétation et ne peut se voir que par fortes pluies
- 3) Source à la Fontaine de Peyssard : un puits a été bâti dessus il y a une vingtaine d'années par les propriétaires, M. et Mme Ritoux, pour abreuver leurs vaches
- 4) De l'autre côté de la voie ferrée, à peu près à la hauteur de la précédente, une source non bâtie crée un petit bras qui va se jeter dans la Beauronne. Lorsque nous l'avons vu il était à sec.

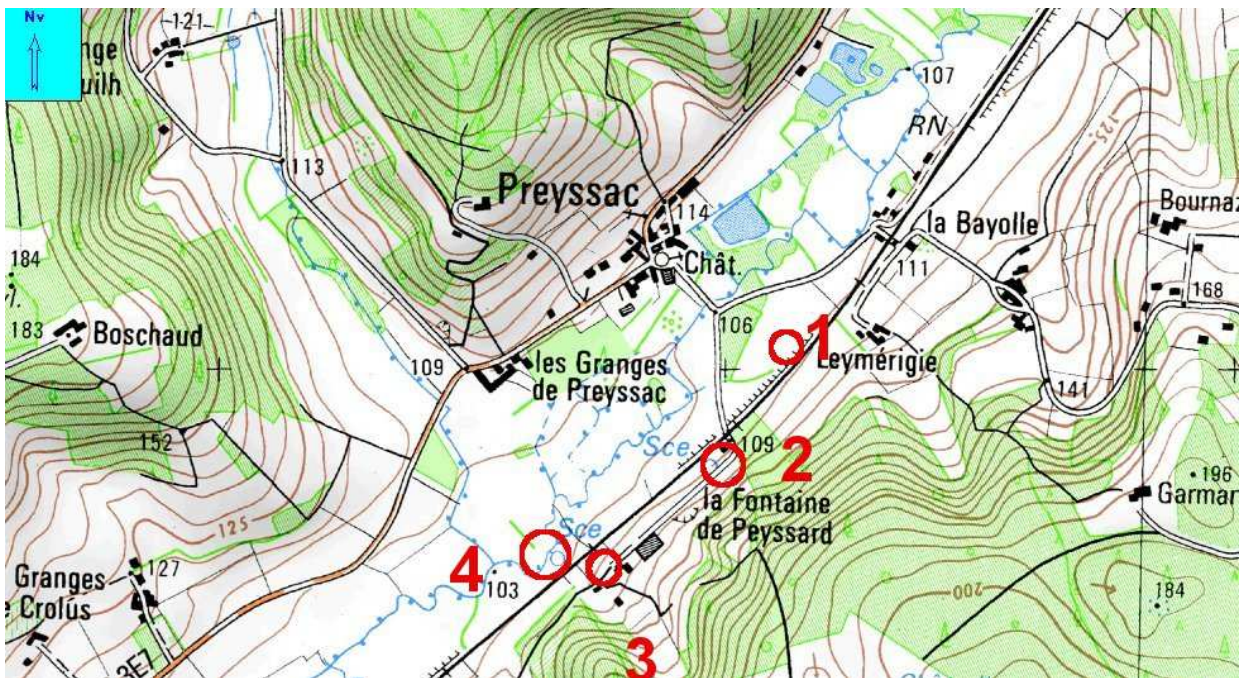

La fontaine de Leymérie

**DEVENIR DE L'ÉDIFICE
OBSERVATIONS ET SUGGESTIONS DU RÉDACTEUR**

Fontaine en très mauvais état.

RENSEIGNEMENTS ADMINISTRATIFS**Noms et prénoms des rédacteurs**

Catherine Schunck

Recueil des données : Max Darrieutort, Catherine et François Schunck

Dossier achevé le : 1^{er} octobre 2010

Date de dépôt au C.A.U.E.