

Département de la Dordogne  
**DOSSIER D'INVENTAIRE**  
PETIT PATRIMOINE RURAL BÂTI DU PÉRIGORD

**CONSEIL GÉNÉRAL**  
Conseil d'Architecture d'Urbanisme  
et d'Environnement de la Dordogne  
(C.A.U.E. 24).

**LA PIERRE ANGULAIRE**  
Fédération des Aînés ruraux  
de la Dordogne  
(Association loi de 1901)

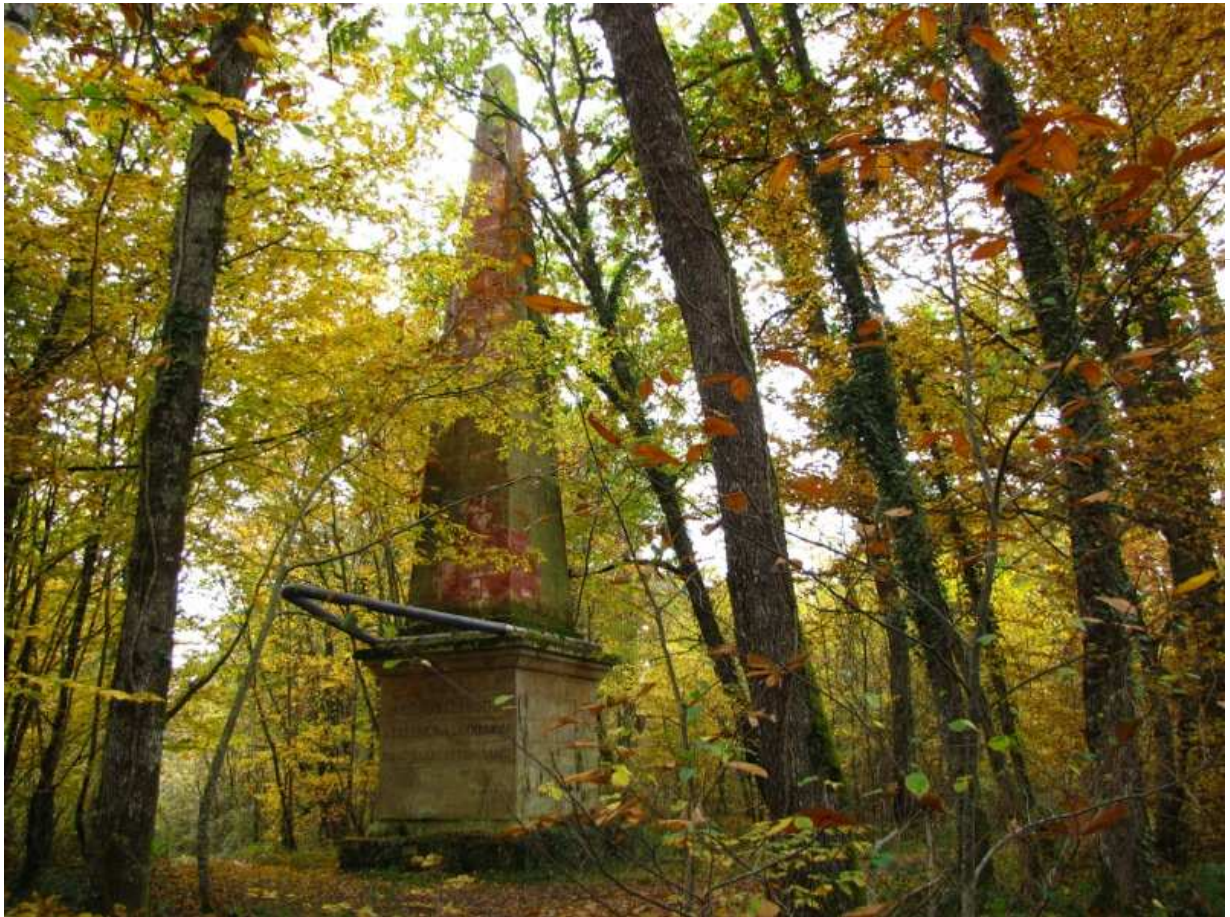

**Arrondissement :** Périgueux  
**Canton :** Savignac-les-Eglises  
**Commune :** Cornille  
**Lieu-dit :** Les Tavernes  
**Édifice :** Borne  
**DOSSIER n°**



## LOCALISATION GÉOGRAPHIQUE

Cartes IGN - extrait du CD Carto Exploreur 2007 Dordogne Nord

**Longitude** (référé au méridien international) : 00° 47' 44''

**Latitude Nord** : 45° 14' 41''

**Altitude** : 202 m

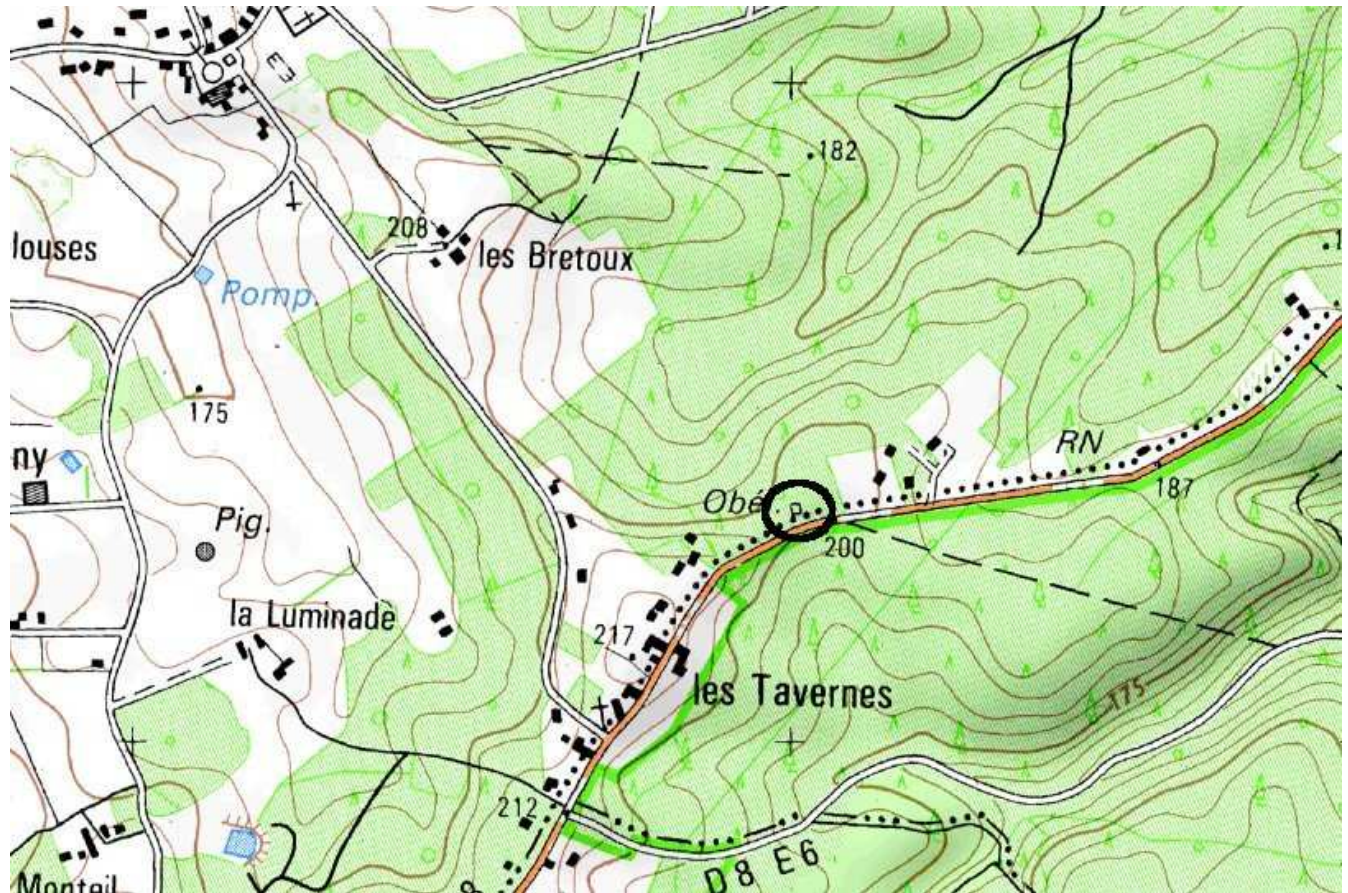

## LOCALISATION CADASTRALE

Cadastre en date du : site Internet [www.cadastre.gouv](http://www.cadastre.gouv) à jour 03/09/2010

Échelle : 1/2500°

Section : Les Tavernes

Feuille n° A03

Parcelle n° 701 - Superficie : 83 615 m<sup>2</sup> - Nature : Bois

Propriétaire : Christian Chabot



Photo extraite du site Géoportail





## LOCALISATION CADASTRALE ANCIENNE

Cadastre en date du : 1835

Échelle : 1/2500°

Section : La Fayardie

Feuille n° A3

Parcelle : n° 428 - Superficie : 3,80 ares Nature : bruyère

Propriétaire : M. le Comte de Bardes à Lanmary depuis 1822 - pas de mutation inscrite après 1835

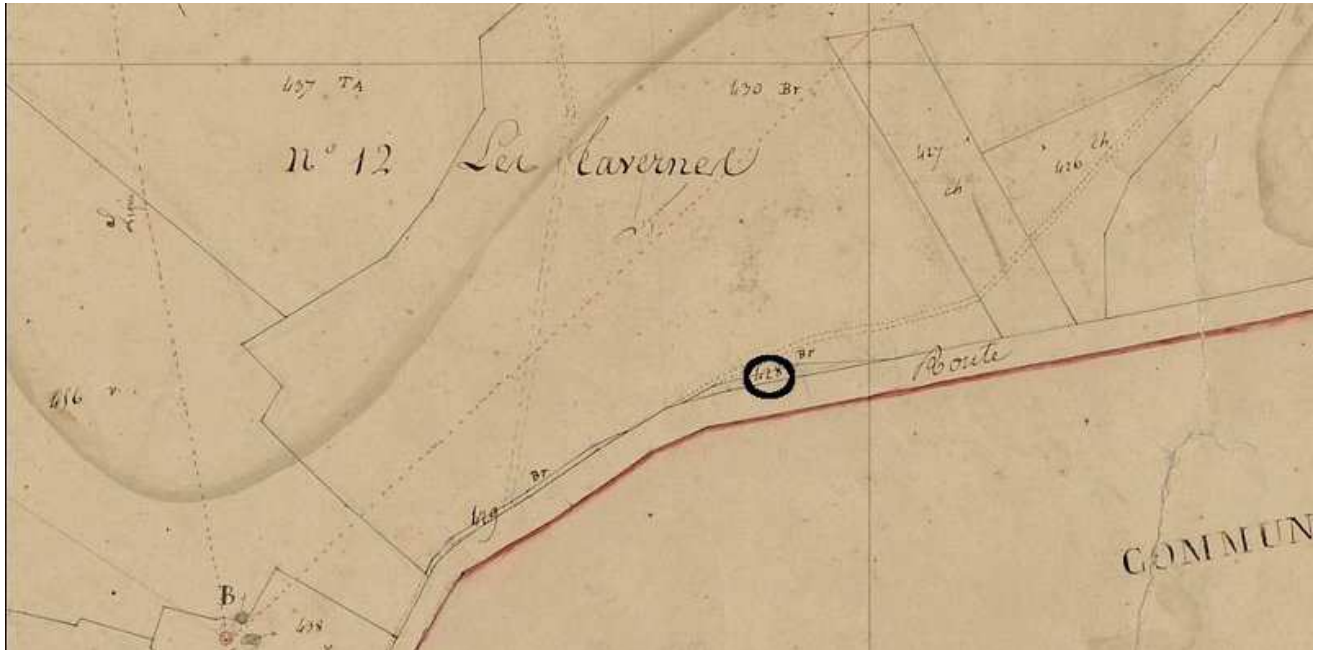

# DESCRIPTIF GRAPHIQUE

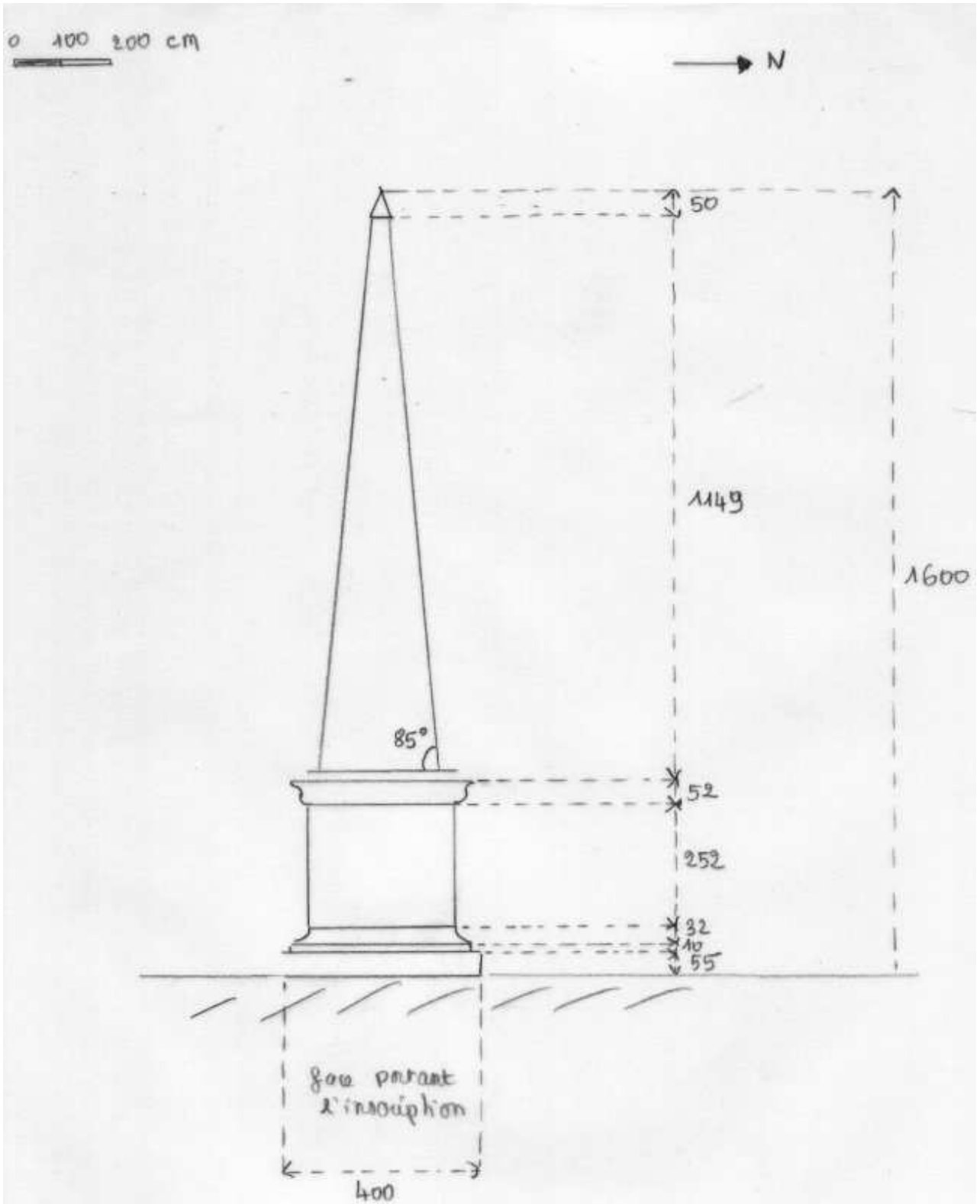

Elévation

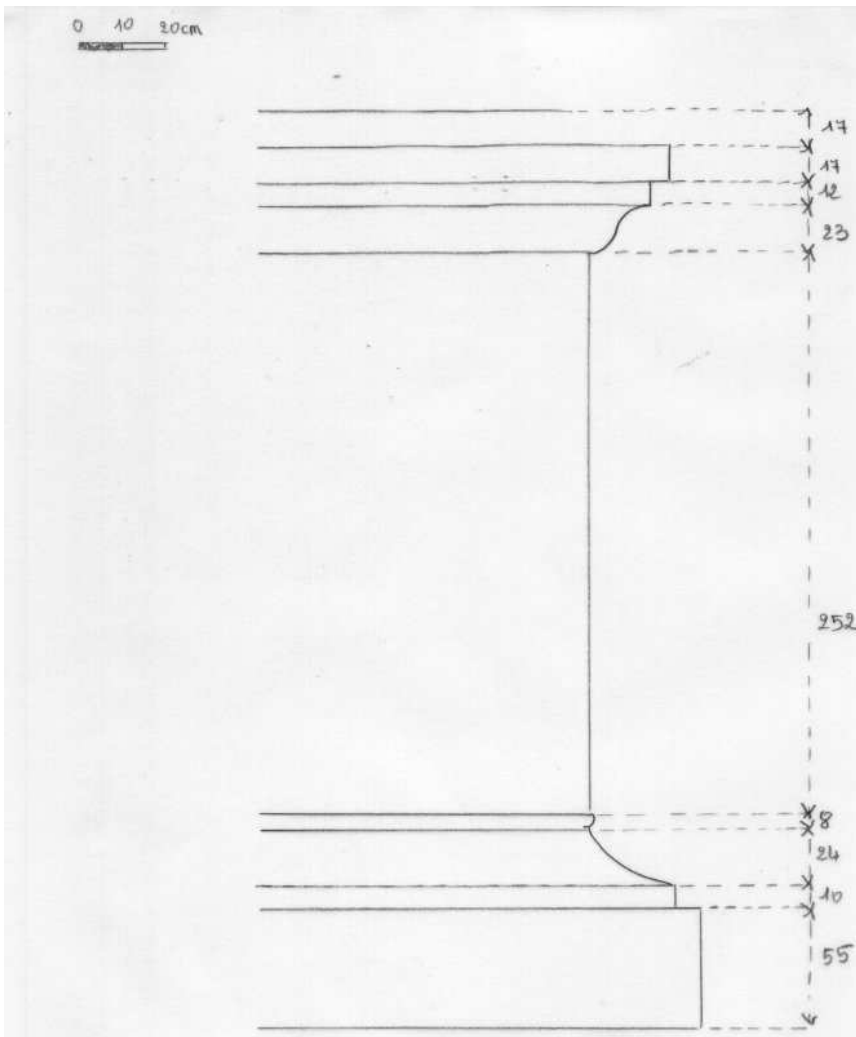

Détail du socle

Plan au sol

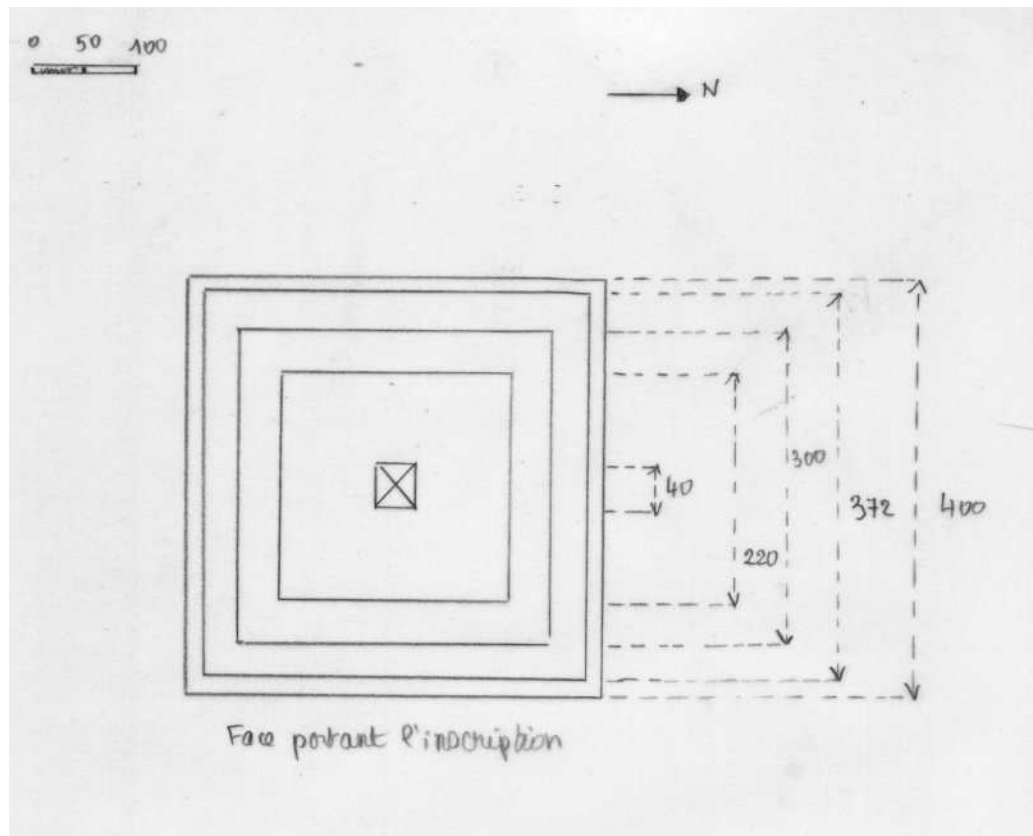

## DESCRIPTIF ECRIT

Cet obélisque est situé dans la forêt de Lanmary, à proximité immédiate de la route départementale 8 (ancienne route de Périgueux à Paris), à la sortie du hameau des Tavernes. Un chemin forestier permet d'y accéder.

Il est construit en grosses pierres calcaires taillées et repose sur un socle cubique, lui-même posé sur une base dont les pierres sont recouvertes de mousse et passablement abîmées. Une scotie et un boudin (très délité à certains endroits) séparent la base du socle.

Le haut du socle est orné d'une doucine et de plusieurs filets. Au-dessus s'élève l'obélisque proprement dit, une pyramide tronquée, très étroite par rapport à sa hauteur, et terminée par une autre petite pyramide pointue.

Le socle comporte sur sa face est l'inscription :

CET OBELISQUE  
a ETE ERIGE en 1836  
Par ARMAND COMTE de BARDE

Toutes les faces du socle ont été gravées de graffitis divers. On peut aussi y voir des traces de peinture rouge. De plus des « tuyaux » ceinturent la base de l'obélisque défigurant totalement le monument.



# DESCRIPTIF PHOTOGRAPHIQUE



Face est



Face nord



Face sud





Détail du socle



Détail du haut du socle

## HISTORIQUE

L'histoire de l'obélisque est liée à celle du château de Lanmary. En effet, celui-ci fut acquis en 1820 ou 1822 par Armand Leroy comte de Barde, receveur général à Périgueux. D'une famille originaire de Picardie, le comte de Barde avait émigré à la Révolution et était rentré en France avec Louis XVIII en 1814.

Devenu receveur général, il s'était installé avec sa femme et ses quatre enfants au château de Lanmary qu'il transforma considérablement.

Il lui prit la fantaisie de faire ériger à la limite de ses terres cet obélisque - borne (maintenant sur la commune de Cornille alors que le château de Lanmary est situé sur celle d'Antonne-et-Trigonant) dont il pouvait certainement apercevoir le sommet depuis son château : à l'époque il n'y avait pas de bois mais une végétation basse de bruyères.

Selon Guy Penaud, l'obélisque fut sûrement construit avec des pierres provenant de la carrière des Piles située à quelques kilomètres seulement de là.

Dans les années 1980, « *l'obélisque fut utilisé par le magistrat Alain Bressy lors de l'une de ses manifestations expositions très branchées dont il avait le secret. Il subsiste encore quelques traces de cette utilisation culturelle pour le moins inattendue.* »\* Il s'agit certainement des « tuyaux » qui subsistent entre le socle et l'obélisque lui-même. C'était peut-être « branché » mais c'est pour le moins disgracieux.

\* Guy Penaud, article cité.

### Sources écrites :

- Guy Penaud, *Un monument insolite à Cornille : l'obélisque du comte de Barde*, article paru dans *Le Journal du Périgord*
- Monographie de la paroisse d'Antonne, Archives départementales de la Dordogne, V 277

## PORTEFEUILLE DOCUMENTAIRE

Note sur le Château de Lamary  
 La nef du centre de la Chapelle du Château portait  
 la date de son érection à l'année 1215. Elle appartenait  
 alors à la famille de Laurière. En 1575 il est  
 réuni par le comte de Sautaire alors grand  
 seigneur de France et Ambassadeur à la Haye de  
 après l'extinction de cette époque  
 au Marquis de Cayeux et de ... par le  
 mariage d'un membre de cette famille avec  
 l'héritière de Lamary, de celle de Dubou  
 d'Allmand par un semblable mariage  
 Aujourd'hui cette terre se trouve entre les  
 mains de M<sup>re</sup> le Comte de Harde par  
 acquisition faite en 1822 à la maison  
 d'Allmand

Extrait de la monographie de la paroisse d'Antonne - 1838



## **DEVENIR DE L'ÉDIFICE OBSERVATIONS ET SUGGESTIONS DU RÉDACTEUR**

Cet édifice semble laissé à l'abandon : les pierres du socle se délitent, d'innombrables graffitis sont gravés sur les parois du socle et subsistent toujours les tuyaux posés à la base de l'obélisque.

## **RENSEIGNEMENTS ADMINISTRATIFS**

### **Noms et prénoms des rédacteurs**

Catherine Schunck

Mesures effectuées par Jacques Faucoulanche et Yannick Parrot, avec l'aide de Max Darrieutort et François Schunck

**Dossier achevé le :** 1<sup>er</sup> octobre 2010

**Date de dépôt au C.A.U.E.**