

Département de la Dordogne
DOSSIER D'INVENTAIRE
PETIT PATRIMOINE RURAL BÂTI DU PÉRIGORD

CONSEIL GENERAL
Conseil d' Architecture d' Urbanisme
et d' Environnement de la Dordogne
(C.A.U.E. 24)

LA PIERRE ANGULAIRE
Fédération des Aînés ruraux
de la Dordogne
(Association loi 1901)



Arrondissement : PERIGUEUX

Canton : Vergt

Commune : Vergt

Lieu-dit : Fit Bas

Edifice : Four à pain

DOSSIER N°

LOCALISATION GEOGRAPHIQUE

Cartes IGN 1/25000 série bleue 1935 O

Longitude (référée au méridien international) : 0° 45' 31 » Est

Latitude Nord : 45° 2' 1 »

Altitude : 170 m

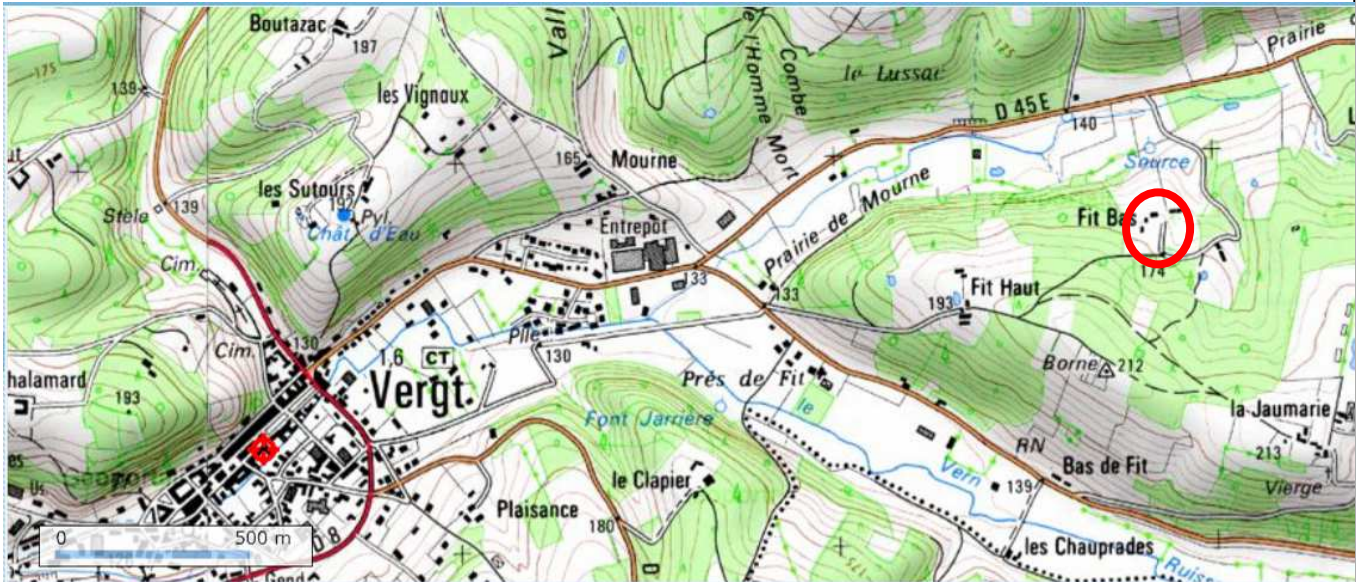

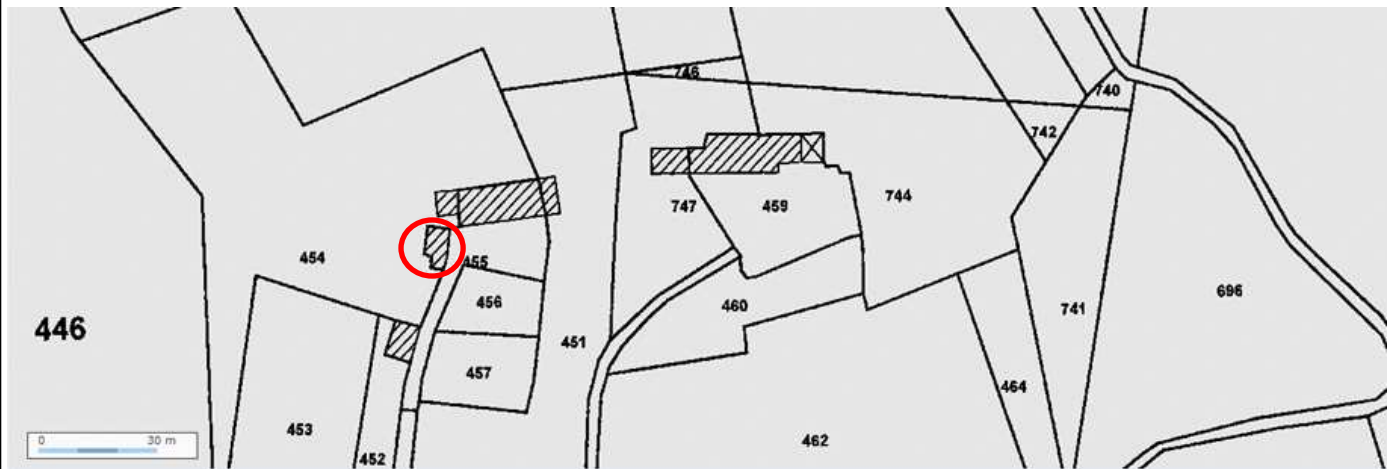
LOCALISATION CADASTRALE**Cadastre en date de :****Echelle : 1/1000°****Section : C****Feuille n° 03****Parcelle n° 454 Superficie : 55a 10ca****Nature : pré****Propriétaire : André GOLOUB**

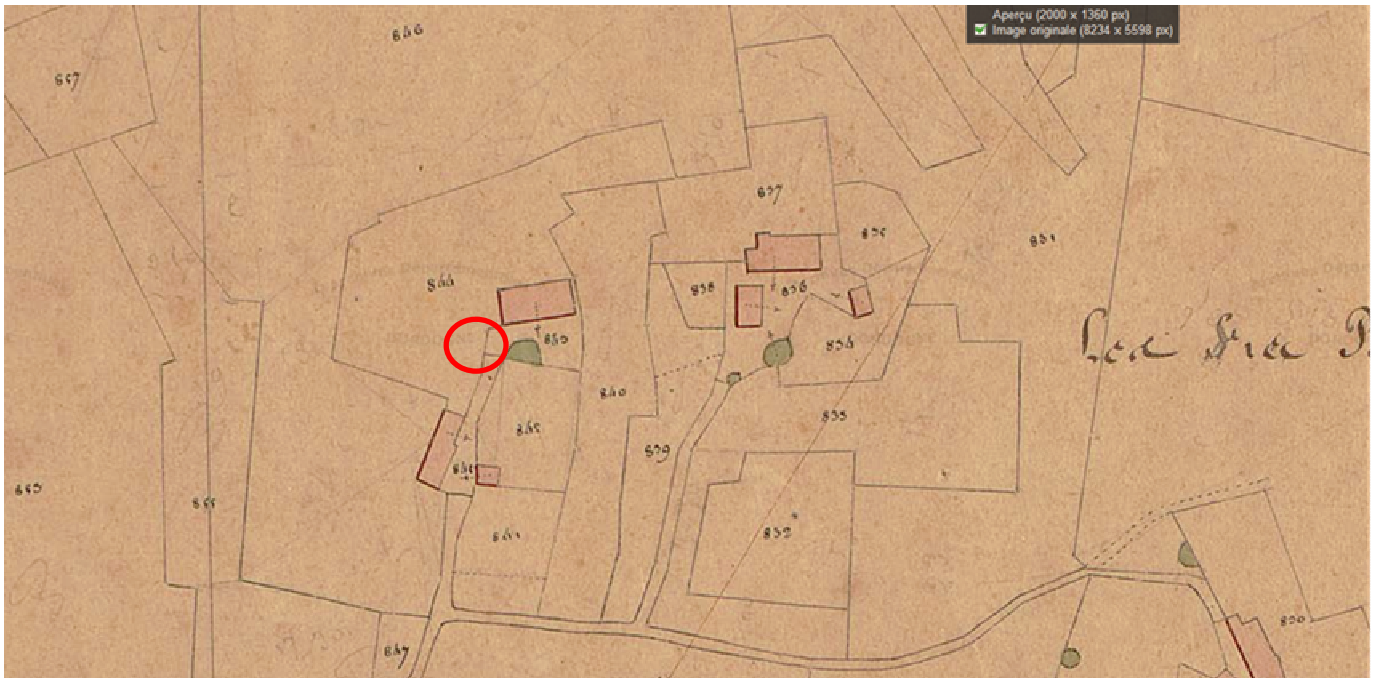
LOCALISATION CADASTRALE ANCIENNE**Cadastre en date de 1829****Echelle : 1/2500°****Section : C****Feuille N° 3****Parcelle N°844****Superficie 31a 60ca****Nature : Pré****Propriétaire :**



DESCRIPTIF GRAPHIQUE

FOUR A PAIN
Fit Bas - VERGT
Vue d'ensemble

Echelle 1/100

1m

Cotes en Cm

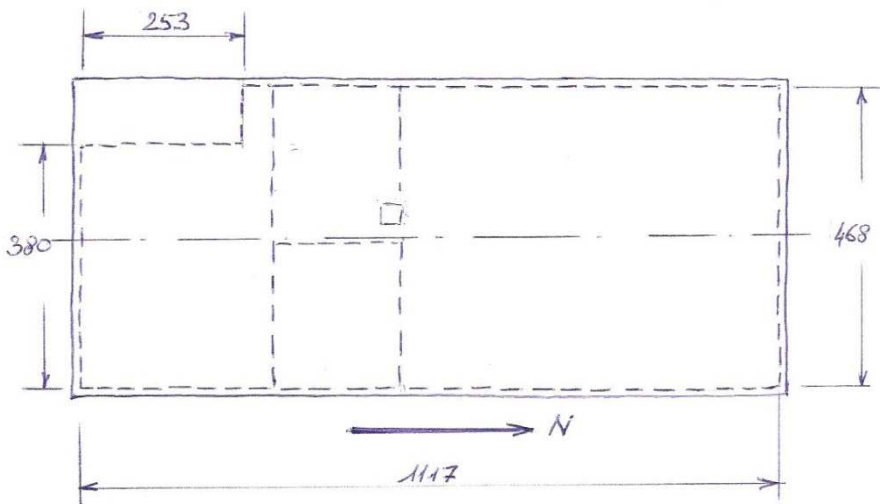
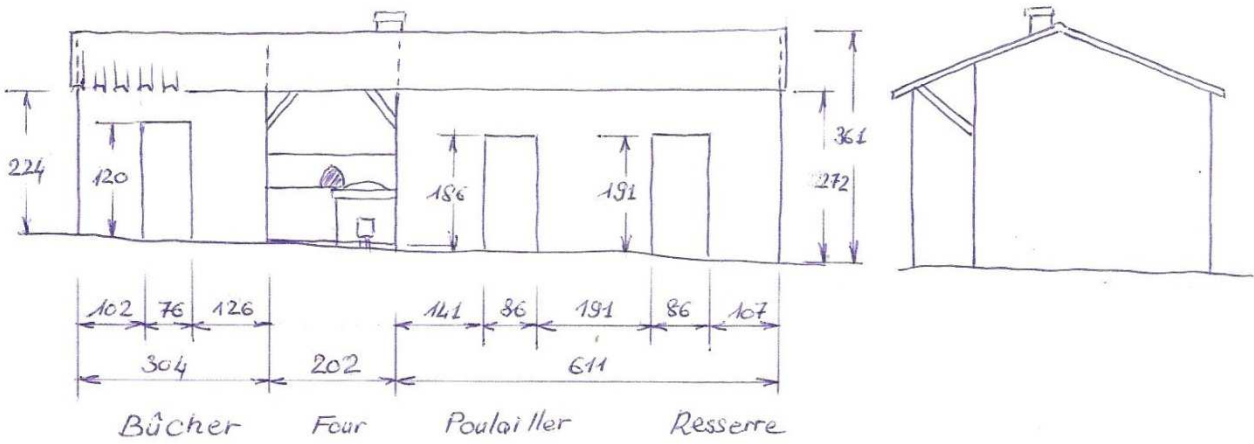

FOUR A PAIN
Fit Bas - VERGT
Vue de face

Echelle 5/100

20 cm
Cotes en cm.

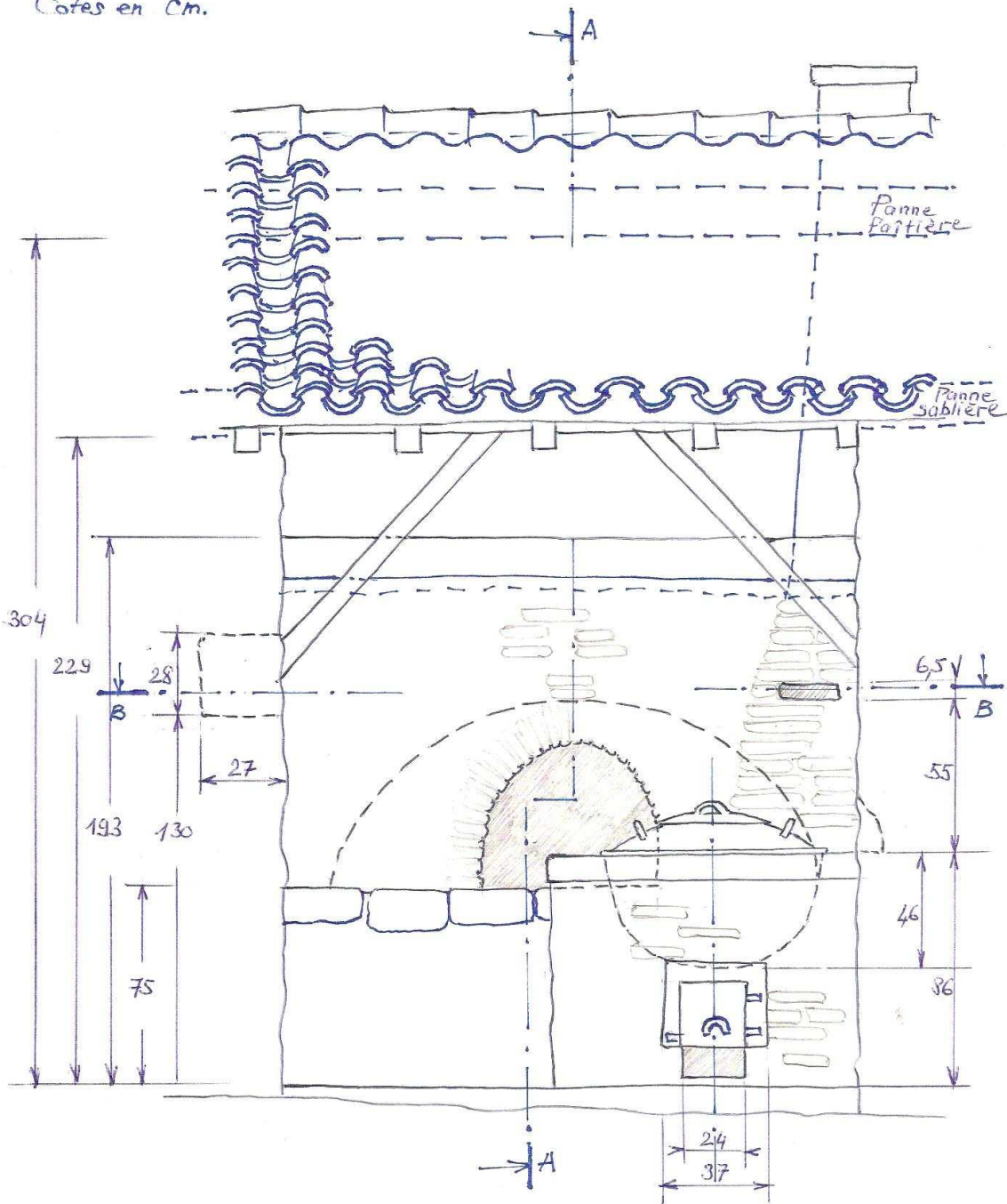

FOUR A PAIN Fit Bas - VERGET Coupe A

Echelle 5/100

20 Cm
Cotes en Cm

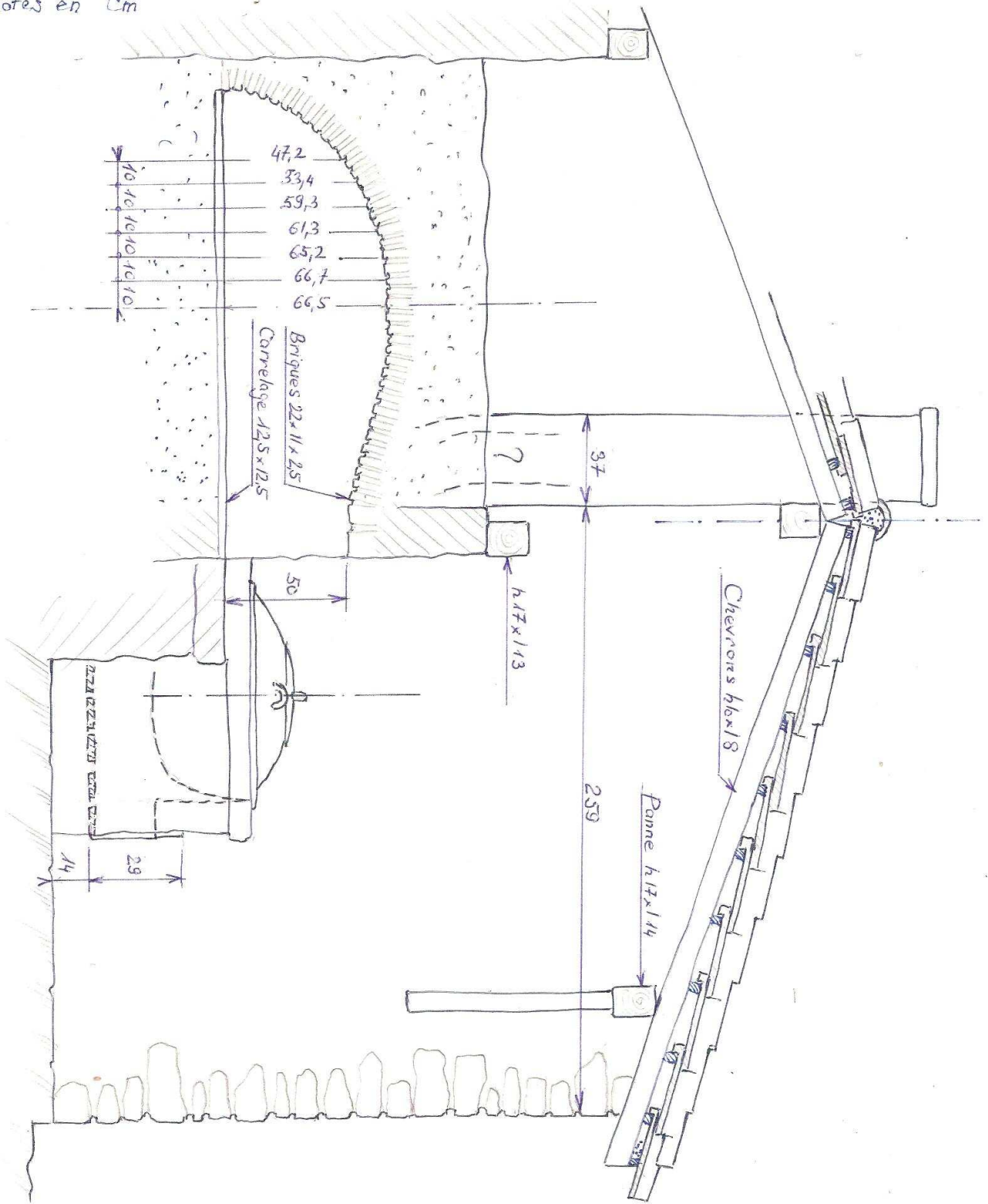

FOUR A PAIN Fit Bas - VERGT Coupe B

Echelle 5/100

50 cm
Cotes en cm

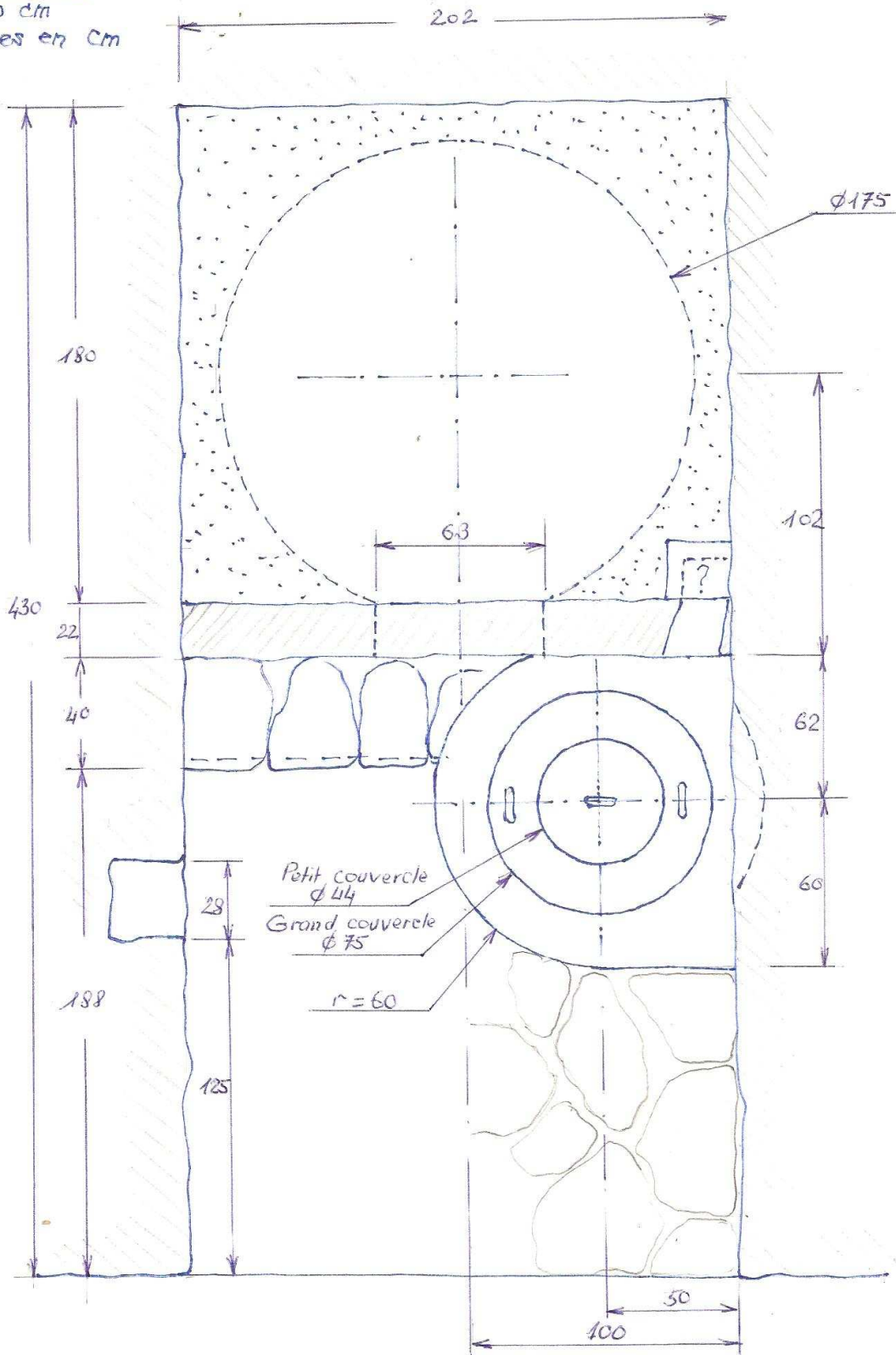

DESCRIPTIF

Le four est installé dans un petit bâtiment de forme allongée, dont le grand axe est de direction nord-sud, et la façade principale orientée à l'est. Il est composé de deux parties fermées délimitant l'espace contenant le four. Le bâtiment est de construction traditionnelle, monté en moellons de silex dénommé localement « tête de chat ». Les chaînages d'angle sont en moellons de calcaire de plus grande taille, mais non appareillés. Les linteaux des ouvertures sont en bois, et les piedsroits enduits de mortier.

La charpente a été restaurée en bois résineux. Le toit est à faible pente et la couverture réalisée en tuiles canal.

La gueule du four est délimitée par de petites briques identiques à celles constituant la voûte du four. Ces briques sont maçonnées avec de l'argile. La sole est constituée d'un dallage de carreaux de terre cuite. La maçonnerie de la façade du four est de même type que celle du reste du bâtiment.

Il n'y a pas de dispositif de fermeture du four, ni de cheminée pour l'évacuation des fumées. La voûte est recouverte d'un massif de terre sableuse. Une niche est réservée dans le mur gauche du fournil.

Dans sa partie droite se trouve une chaudière qui est toujours utilisée et qui a été installée dans un deuxième temps, quand le four était moins ou pas utilisé, car cette adjonction gêne son accès.

Cette chaudière est montée sur un fourneau en maçonnerie équipé d'une cheminée qui traverse la façade du four et le massif de sable qui le recouvre. Une ouverture étroite est réservée dans le conduit de la cheminée. La chaudière en fonte de fer est fermée par un double couvercle muni de poignées.

DESCRIPTIF PHOTOGRAPHIQUE

Ensemble du bâtiment





Façade du four



Fournil avec fourneau et chaudière



Sommet de la voute



Sole et bas de la voute



Intérieur du fourneau et fond de la chaudière

HISTORIQUE

La propriété a été acquise de Jean Vigier et Marie Rey son épouse en 1955 par les parents de monsieur André Goloub l'actuel propriétaire. André Goloub et son épouse Edith l'habitent depuis 1966.

Précédemment, il s'agissait d'une exploitation agricole, et aujourd'hui, de la résidence principale des propriétaires.

Lors de leur installation, les bâtiments étaient en très mauvais état et ils ont été restaurés et aménagés par le propriétaire, artisan maçon entre 1966 et 1996.

Le bâtiment abritant le four, bien que de construction traditionnelle est postérieur à 1829 car il n'est pas représenté sur le cadastre napoléonien. Il a été construit en deux phases. Dans un premier temps, il ne comportait que la partie sud jusqu'au fournil, et dans un deuxième temps a été prolongé vers le nord, à une date indéterminée.

Les travaux de réhabilitation ont consisté à surélever l'ensemble de 30 centimètres, à remplacer la charpente et réinstaller une couverture. La restauration du four a consisté essentiellement à refaire l'entrée du four en petites briques, à daller le sol et à reprendre les joints de la maçonnerie.

Sources orales :
Edith Goloub
André Goloub

DEVENIR DE L'INSTALLATION

La famille Goloub est très attachée à la conservation de ce petit patrimoine. Si le four à pain n'est pas utilisé, ce n'est pas le cas de la chaudière, et l'ensemble, parfaitement restauré par monsieur Goloub, ancien artisan maçon, est en excellent état et fonctionnel.

RENSEIGNEMENTS ADMINISTRATIFS

Nom et prénom des rédacteurs :

Marylène BEAU

Monique CRAN

Josette MAYEUX

Luc MAYEUX

Dossier achevé le 19 novembre 2011

Date de dépôt au CAUE