

Département de la Dordogne
DOSSIER D'INVENTAIRE
PETIT PATRIMOINE RURAL BÂTI DU PÉRIGORD

CONSEIL GÉNÉRAL
Conseil d'Architecture d'Urbanisme
et d'Environnement de la Dordogne
(C.A.U.E. 24).

LA PIERRE ANGULAIRE
Fédération des Aînés ruraux
de la Dordogne
(Association loi de 1901)



Arrondissement : Sarlat-la-Caneda
Canton : Salignac-Eyvigues
Commune : Borrèze
Lieu-dit : Champagnac
Édifice : Cluzeau
DOSSIER n° 024.050.35.12.0989

LOCALISATION GÉOGRAPHIQUE

Cartes IGN - extrait du CD Carto Exploreur 2007 Dordogne nord

Longitude (référée au méridien international) : 01°25'19''

Latitude Nord : 44° 56'47''

Altitude : 280 m

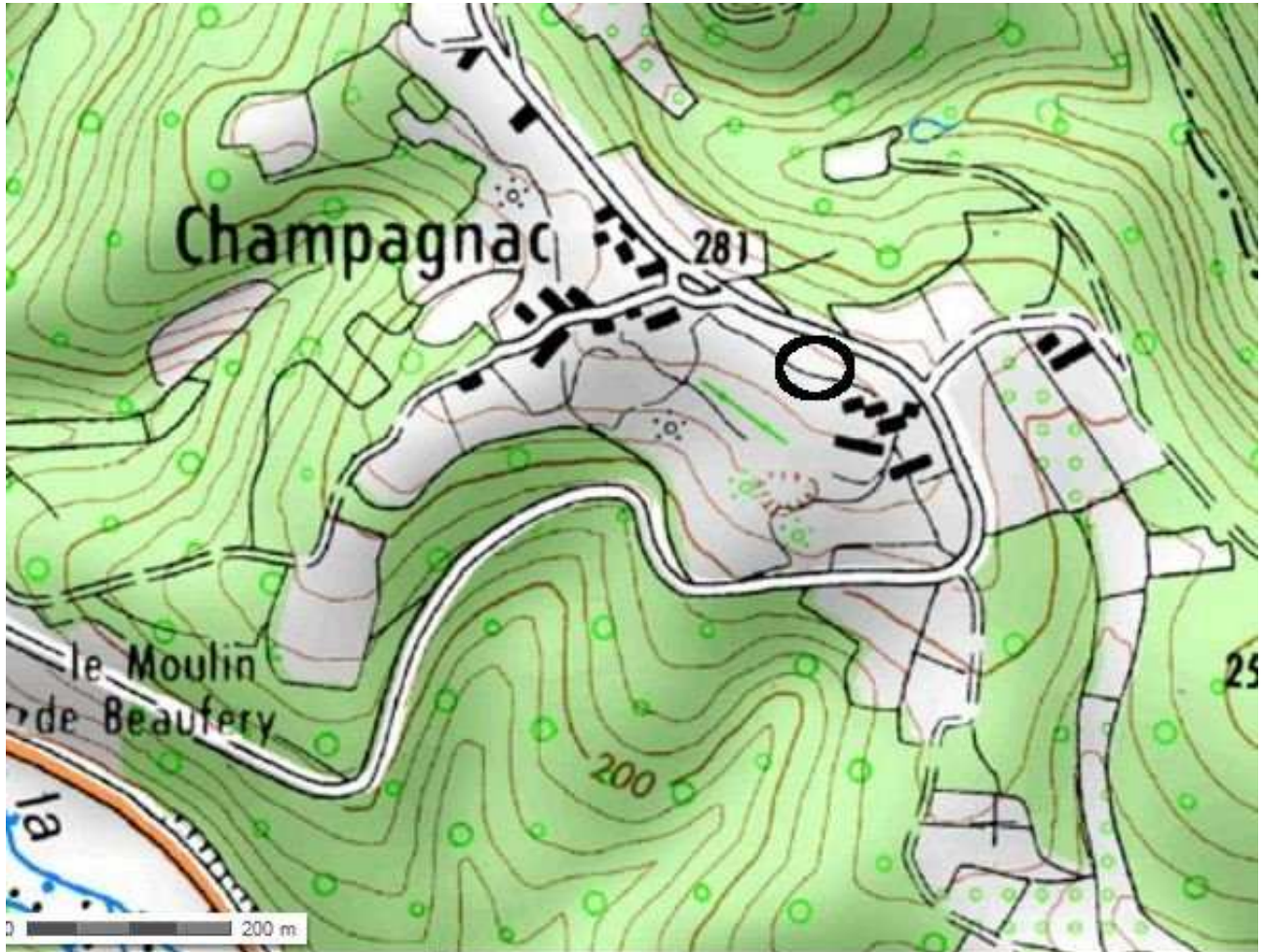

LOCALISATION CADASTRALE

Cadastre en date du : extrait de cadastre.gouv.fr , révisé en CDIF le 16/03/2012

Échelle : 1/2000°

Section :

Feuille n° AP01

Parcelle n° 312 - Superficie : 2425 m² - Nature : prairie

Propriétaires : Marc Ambroise-Rendu depuis 1974 (précédemment Aimée Bizac de 1960 à 1974 et François Bizac jusqu'en 1960)

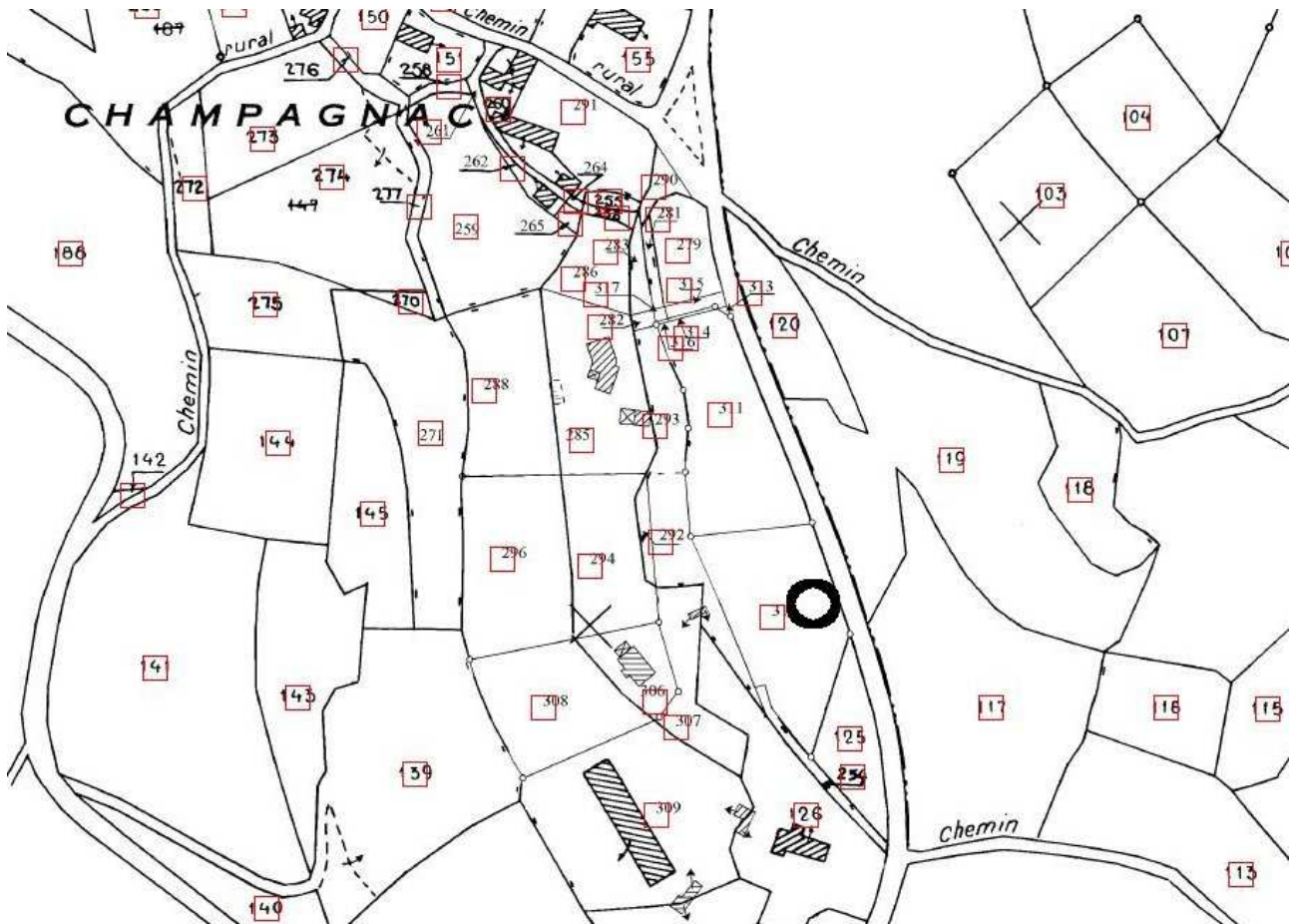

LOCALISATION CADASTRALE ANCIENNE

Cadastre en date du : 1823

Échelle : 1/2000°

Section : Champagnac

Feuille n° C2

Parcelle : n° 237 - Superficie : 1 ha 0830 Nature : terre

Propriétaire : Jacques Laval à Champagnac jusqu'en 1840, ensuite Jean Chassaing à Champagnac

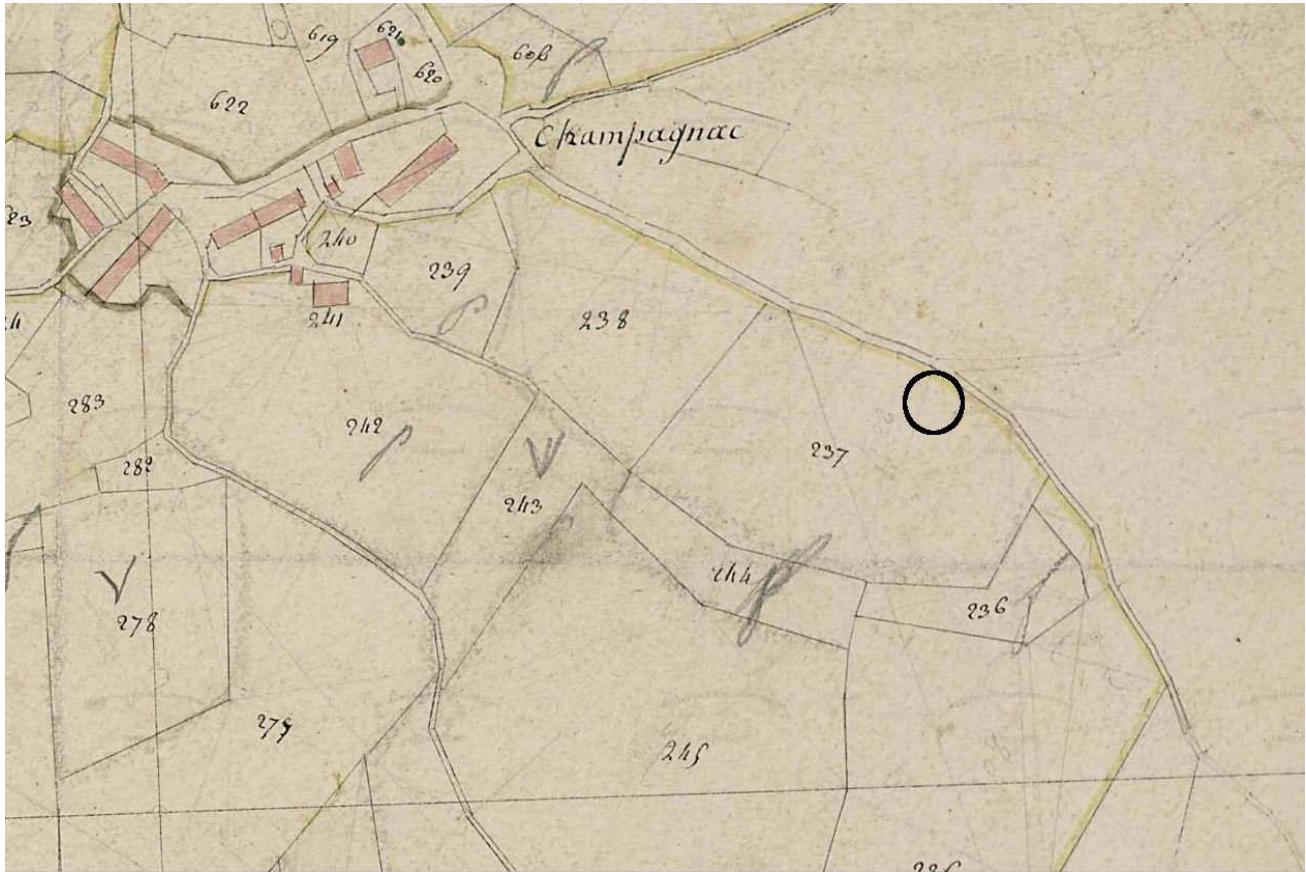

DESCRIPTIF GRAPHIQUE

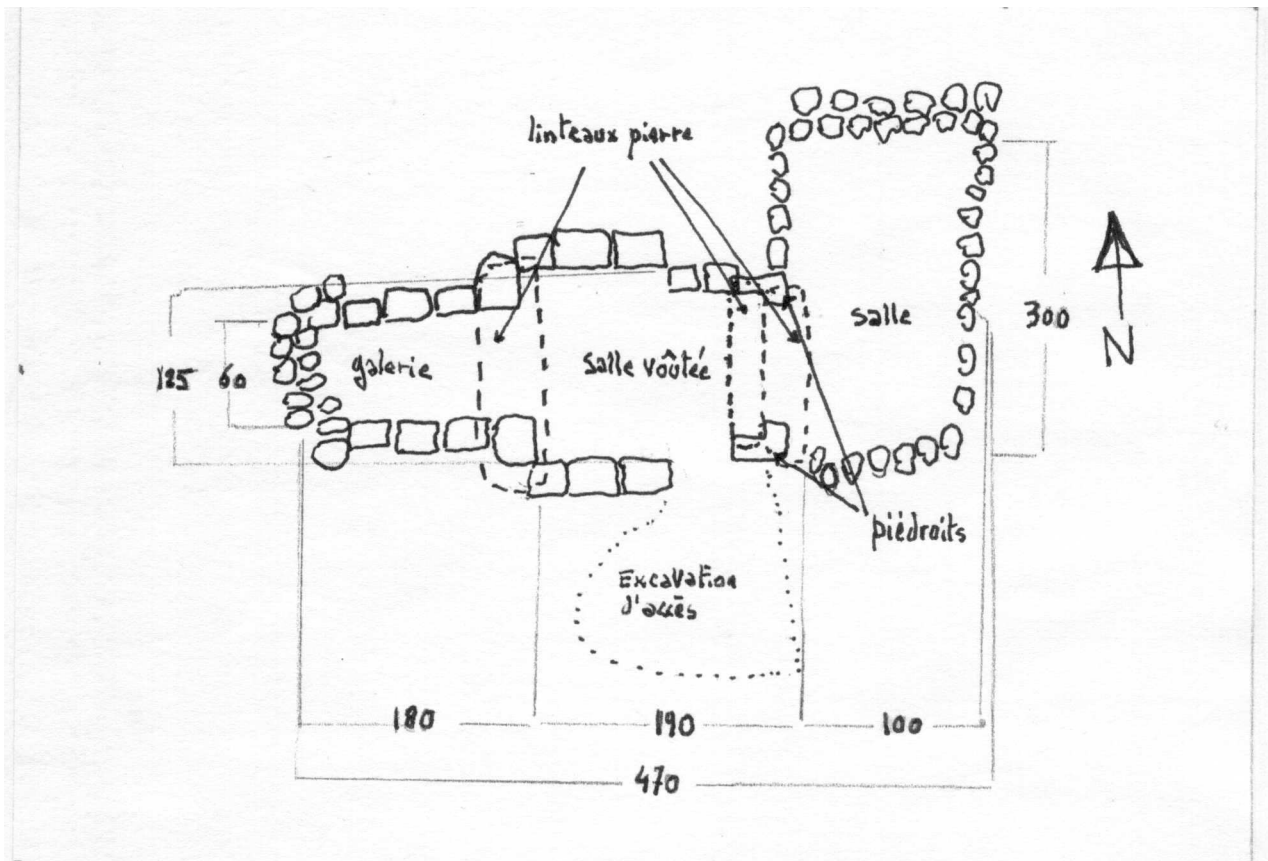

Plan du cluzeau dressé par Serge Avrilleau en juin 1976

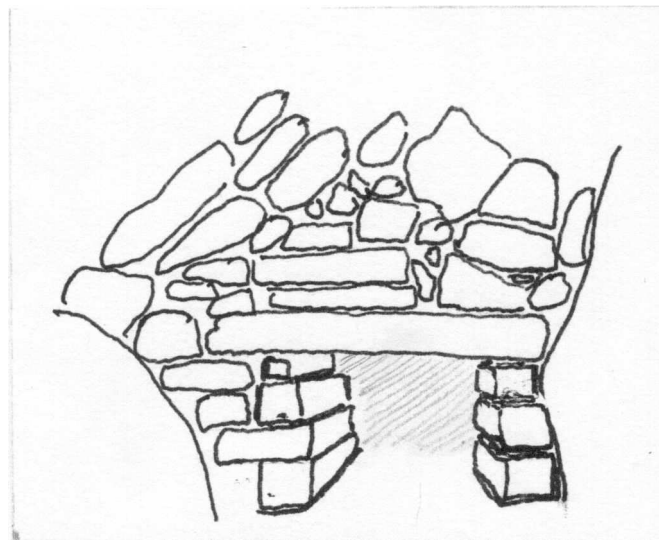

Entrée de la galerie, Serge Avrilleau, juin 1976

DESCRIPTIF ECRIT

Le cluzeau est situé dans un champ, le long d'un amas de pierre (un cayrou) à quelques mètres d'un ancien chemin communal.

Il s'agit d'une cavité aménagée sous environ 4 mètres de roche calcaire et de terre. L'intérieur où l'on identifie 3 pièces, a été aménagé et renforcé notamment par une voûte coiffant la pièce principale.

De celle-ci partent une galerie basse vers l'ouest, une « porte » encadrée par deux piédroits avec chanfrein vers l'est, donnant sur une salle comblée d'éboulis.

L'accès actuel se fait par une excavation latérale et une brèche sous la voûte de la pièce principale. Il est douteux que ce soit l'accès d'origine.

Aucune inscription, aucun objet n'ont été trouvés dans le cluzeau qui permettraient de le dater et d'indiquer son usage.

L'édifice a été reconnu, dessiné et répertorié dès juin 1976 par Serge Avrilleau, spécialiste des souterrains-refuges de Dordogne (publication à venir). Il a été à nouveau visité, photographié en novembre 2011 par Francis Guichard, président de la Société d'art et d'histoire de Sarlat, Philippe Lecamus représentant de Serge Avrilleau et Claude Lacombe, archéologue.

DESCRIPTIF PHOTOGRAPHIQUE



Site du cluzeau : au-dessous des protections anti-éboulement, l'excavation d'accès



Excavation d'accès



Entrée actuelle vue à la verticale. Résulte d'un effondrement de la voûte primitive



Linteau et voûte au départ de la galerie basse

HISTORIQUE

Compte-rendu fait par Francis Guichard, président de la Société d'art et d'histoire de Sarlat et membre de *Spéléo-Dordogne* :

« 5 novembre 2011, cavités aménagées et souterrains (Borrèze)

Sur proposition de M. Ambroise-Rendu, du hameau de Champagnac, visite de trois cavités aménagées en souterrains, déjà vues en 1976 par serge avrilleau mais non signalées dans *Spéléo-Dordogne* :

Souterrain de Champagnac, chez M. Ambroise-Rendu : un petit conduit naturel, dans un ancien lapiaz, a été réaménagé en cluzeau. C'est plutôt une sorte de cache dans laquelle on pénètre actuellement par une effondrement latéral de la voûte bâtie. Côté droit en descendant, petite porte (certainement l'entrée d'origine) avec feuillure ; côté gauche, prolongement en niche vite obstrué par de la pierraille. Longueur = 4 mètres, profondeur = -2,5 mètres. »

Ni les cultivateurs de Champagnac, ni les archives de la commune de Borrèze, ni, à notre connaissance, les archives de la Dordogne ne fournissent d'indications permettant de dater l'édification de ce cluzeau et son usage.

Les spécialistes des souterrains-refuges comme serge Avrilleau et Philippe Lecamus, les spécialistes du patrimoine comme Francis Guichard et l'archéologue Claude Lacombe ont reconnu, dessiné, photographié ce cluzeau, le premier en juin 1976, les trois autres en novembre 2011. Tous s'accordent sur les points suivants : la cavité a été aménagée de main d'homme, son entrée n'était pas celle d'aujourd'hui, son exigüité le rend très impropre à un refuge durable. Sa fouille sommaire n'a livré aucun objet ou indice. Certains, comme Claude Lacombe, avancent l'hypothèse d'un lieu de culte clandestin dont l'entrée a été bouchée.

Sources orales :

- Serge Avrilleau, Philippe Lecamus, Claude Lacombe

Sources écrites :

- Francis Guichard, bulletin *Champagnac*, décembre 2011, n°2

DEVENIR DE L'ÉDIFICE OBSERVATIONS ET SUGGESTIONS DU RÉDACTEUR

Le cluzeau est en médiocre état : il a été partiellement comblé par des éboulements internes et par des apports de matériaux extérieurs entraînés par la pluie. Il a été partiellement vidangé, au moins pour la salle voûtée, en juillet et en novembre 2011. L'excavation d'accès a été élargie et nettoyée.

Le projet consiste :

- 1) à consolider la voûte et les parois de manière à le sécuriser
- 2) à explorer et vidanger les galeries ouest et est
- 3) à découvrir l'accès initial

RENSEIGNEMENTS ADMINISTRATIFS

Noms et prénoms des rédacteurs

Marc Ambroise-Rendu (Les amis de Champagnac)

Dossier achevé le : 18 mai 2012

Date de dépôt au C.A.U.E. 24 septembre 2012