

Département de la Dordogne  
**DOSSIER D'INVENTAIRE**  
PETIT PATRIMOINE RURAL BÂTI DU PÉRIGORD

CONSEIL GÉNÉRAL  
Conseil d'Architecture d'Urbanisme  
et d'Environnement de la Dordogne  
(C.A.U.E. 24).

LA PIERRE ANGULAIRE  
Génération mouvement  
Fédération de la Dordogne  
(Association loi de 1901)



**Arrondissement :** Périgueux  
**Canton :** Saint-Pierre-de-Chignac  
**Commune :** Bassillac  
**Lieu-dit :** Magret  
**Édifice :** Four à pain  
**DOSSIER n°**



## LOCALISATION GÉOGRAPHIQUE

Carte IGN - extrait du site Géo Portail

**Longitude** (référée au méridien international) : 00°48,645'

**Latitude Nord** : 45°09,322'

**Altitude** : 133 m

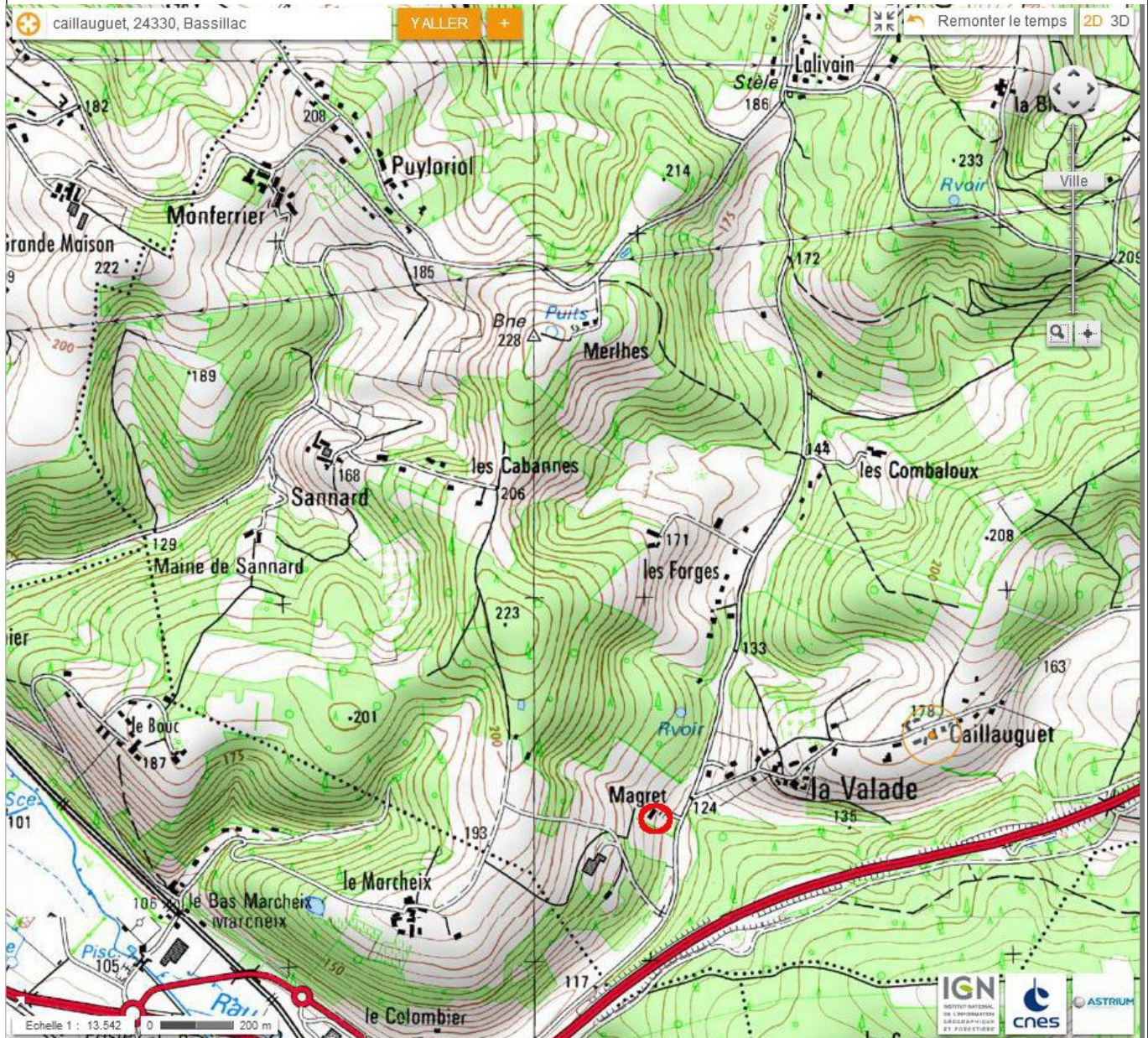

## LOCALISATION CADASTRALE

Cadastre extrait de [www.cadastre.gouv.fr](http://www.cadastre.gouv.fr), mis à jour en CDIF le 10/12/2013, sur le site le 3/01/2014

Échelle d'origine : 1/2500

Section : D dite de la Valade

Feuille n° 2

Parcelle 931 - Superficie : 6950 m<sup>2</sup> Nature :

Propriétaire : Yvon et Nadine Estève

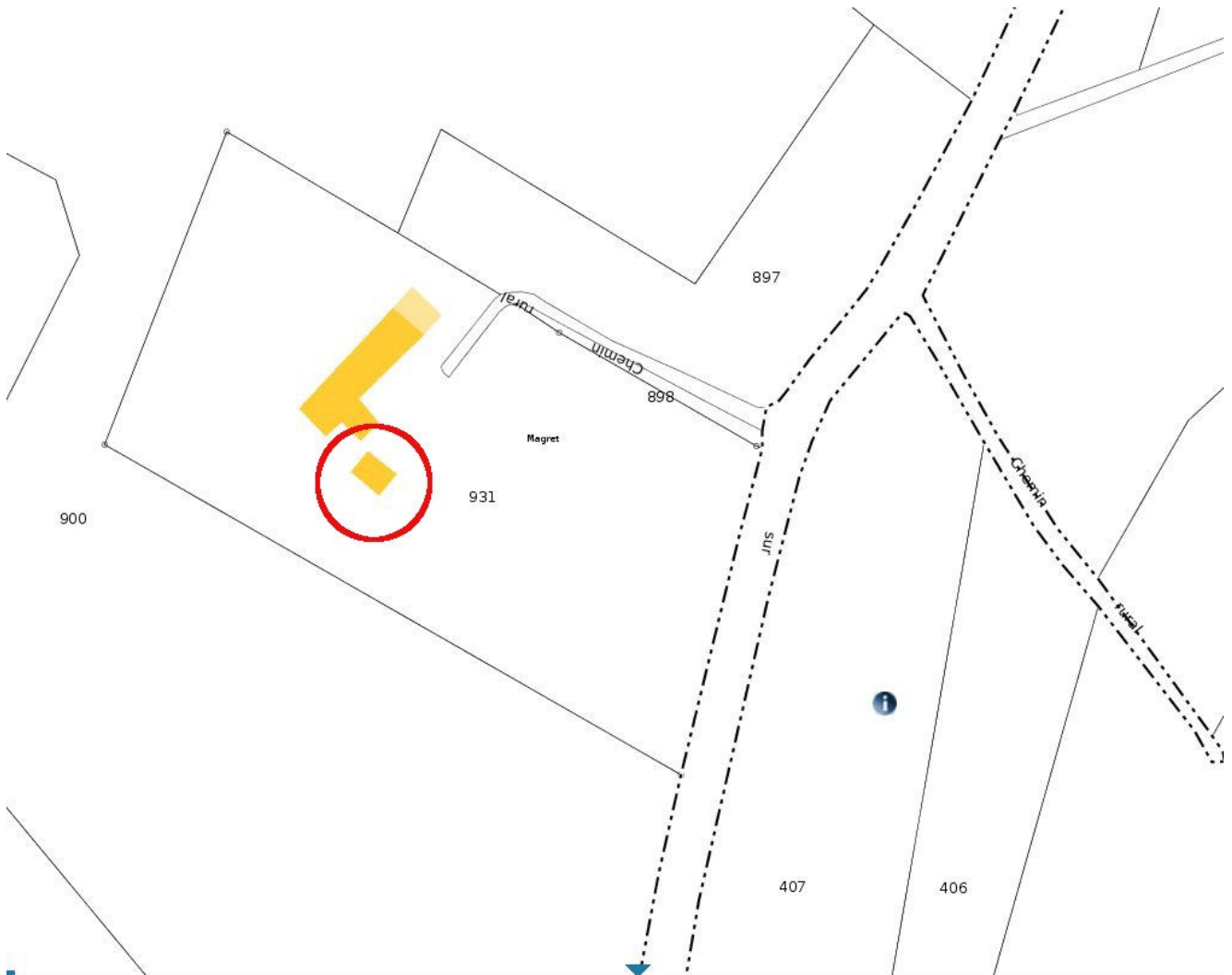

■  
ordonnées en projection : RGF93CC45 X=1527838.23 ; Y=4219600.81  
ordonnées géographiques : WGS84 (GPS) DMS (45° 9' 19" N - 0° 48' 36" E) - Latitude = 45.155450 N - Longitude = 0.810130 E



## LOCALISATION CADASTRALE ANCIENNE

Cadastre en date de : 1824

Échelle d'origine : 1/2500

Section : D dite de la Valade

Feuille n°2

Parcelle n° 508

Superficie : 4 ares 90

Nature : propriété bâtie et cour

Propriétaires : 1824 Siméon Antoine , adjoint à St Laurent ; 1856 Siméon Jean et Jean à La Valade ; 1877 Gisclard Auguste, conseiller de préfecture à Périgueux ; 1882 Mondy Pierre, aubergiste à St Laurent ; 1885 Rongieras Frédéric



# DESCRIPTIF GRAPHIQUE

## Plan

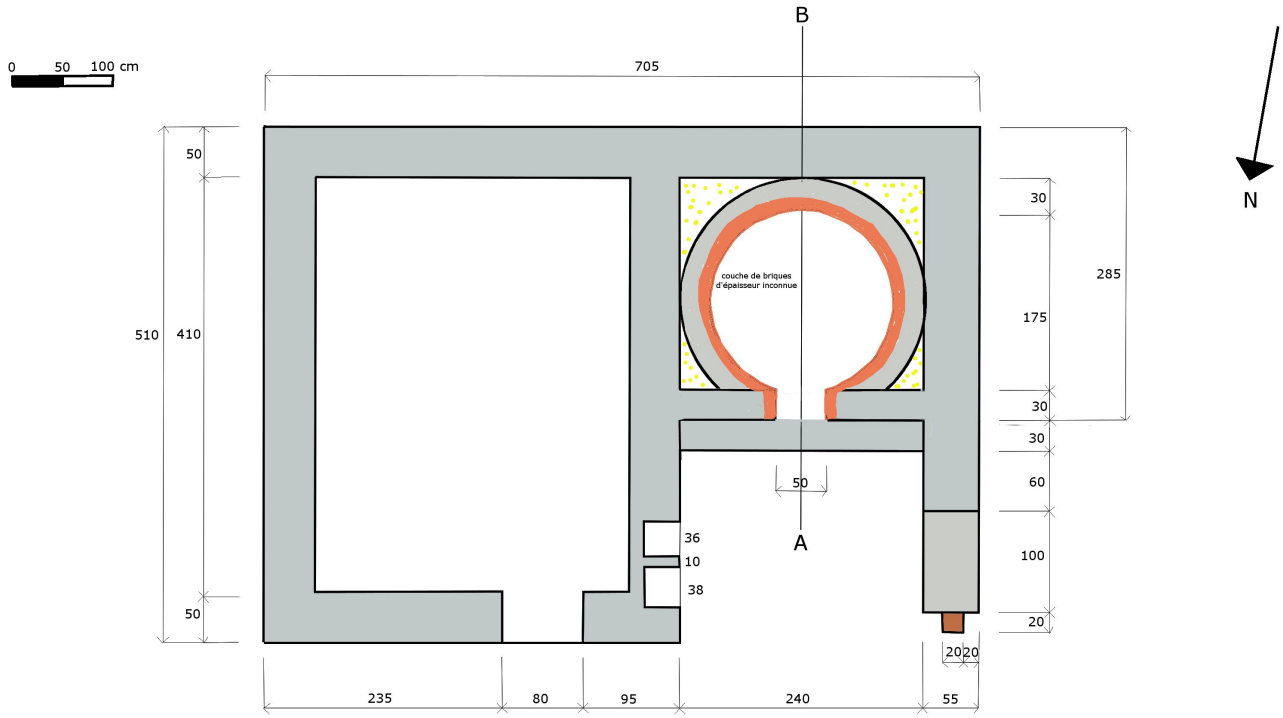

## coupe AB

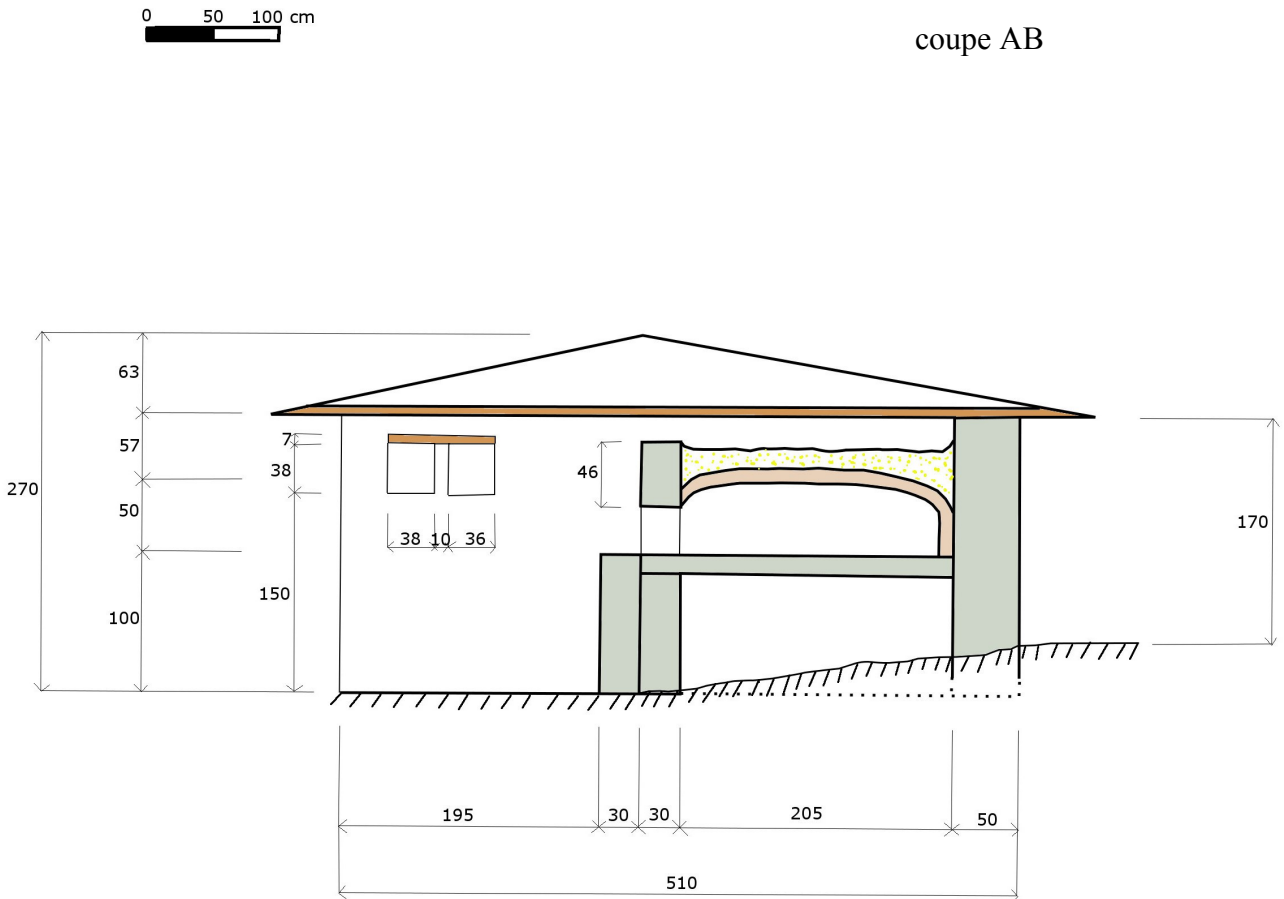

# Élévation

0 50 100 cm

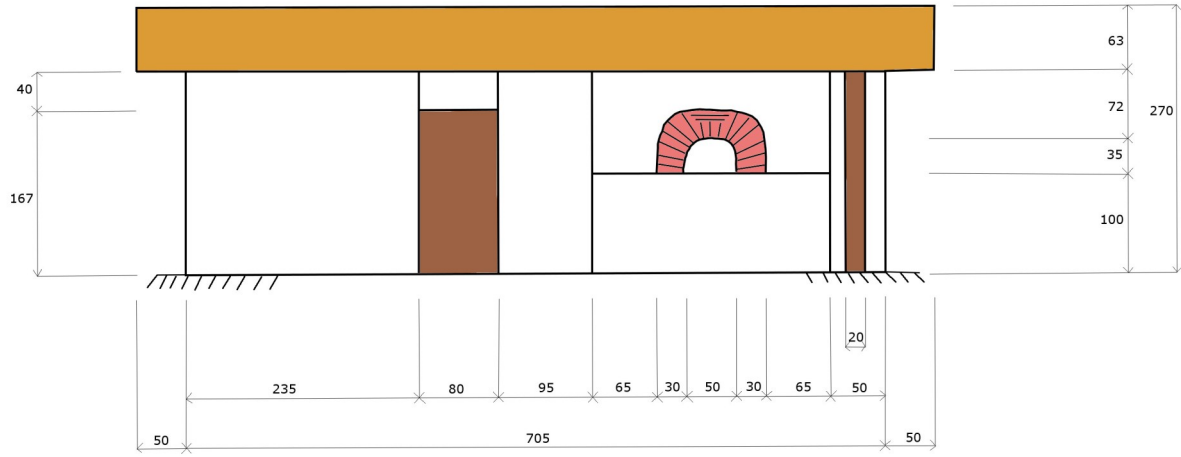

## DESCRIPTIF ECRIT

Le four à pain est situé dans un petit bâtiment de plan rectangulaire à côté de la maison d'habitation. Ce bâtiment est séparé en deux parties : l'une, fermée par une porte, était l'ancienne étable à cochons et sert de rangement ; l'autre est composée du four à pain, précédé par un fournil ouvert sur deux côtés. Le four est complètement inclus dans le bâtiment. Une grosse poutre soutient l'extrémité du toit. Un muret bas joint le mur à la poutre.

L'ensemble est couvert d'une toiture à deux pans en tuiles canal, qui déborde largement au-dessus du faite des murs. Le dessous des tuiles a été recouvert par des planches pour isoler un peu le bâtiment.

Les angles du bâtiment et l'embrasure de la porte du débarras sont formés de grosses pierres de taille en calcaire local blanc jaunâtre ; les murs sont en moellons jaunes tout venant liés au départ à la terre, mais consolidés à une date indéterminée par un ciment gris.

Les pierres entourant la porte du débarras s'arrêtent à 40 cm de la porte ce qui laisse supposer que la porte autrefois était beaucoup plus basse.

L'entrée du four se situe à environ 1m du sol, sous l'arête faitière. Un débordement du mur inférieur, construit en moellons, de 30 cm de profondeur est recouvert de 3 grosses dalles de pierre plates. L'entourage de la gueule du four, en demi-cercle aplati au sommet, est en briquettes rouges soutenues par une épaisse lame de fer. Il n'y a pas (plus) de porte.

La sole du four, circulaire, est faite de gros carrés de terre cuite et la voûte en briquettes réfractaires semblables à celles de l'encadrement. Le centre de la voûte s'affaisse. On aperçoit en face de l'ouverture un conduit ménagé dans la paroi du fond qui conduit à l'extérieur.

Le four est inclus dans un « cube » d'environ un mètre de haut. L'espace au-dessus n'est pas fermé. C'est une sorte de bac de 20 cm de profondeur moyenne, recouvert de 30 cm de terre et sans doute autrefois de paille par-dessus.

Deux niches ont été ménagées dans le mur de gauche du fournil.



# DESCRIPTIF PHOTOGRAPHIQUE





Extrait de Google Earth

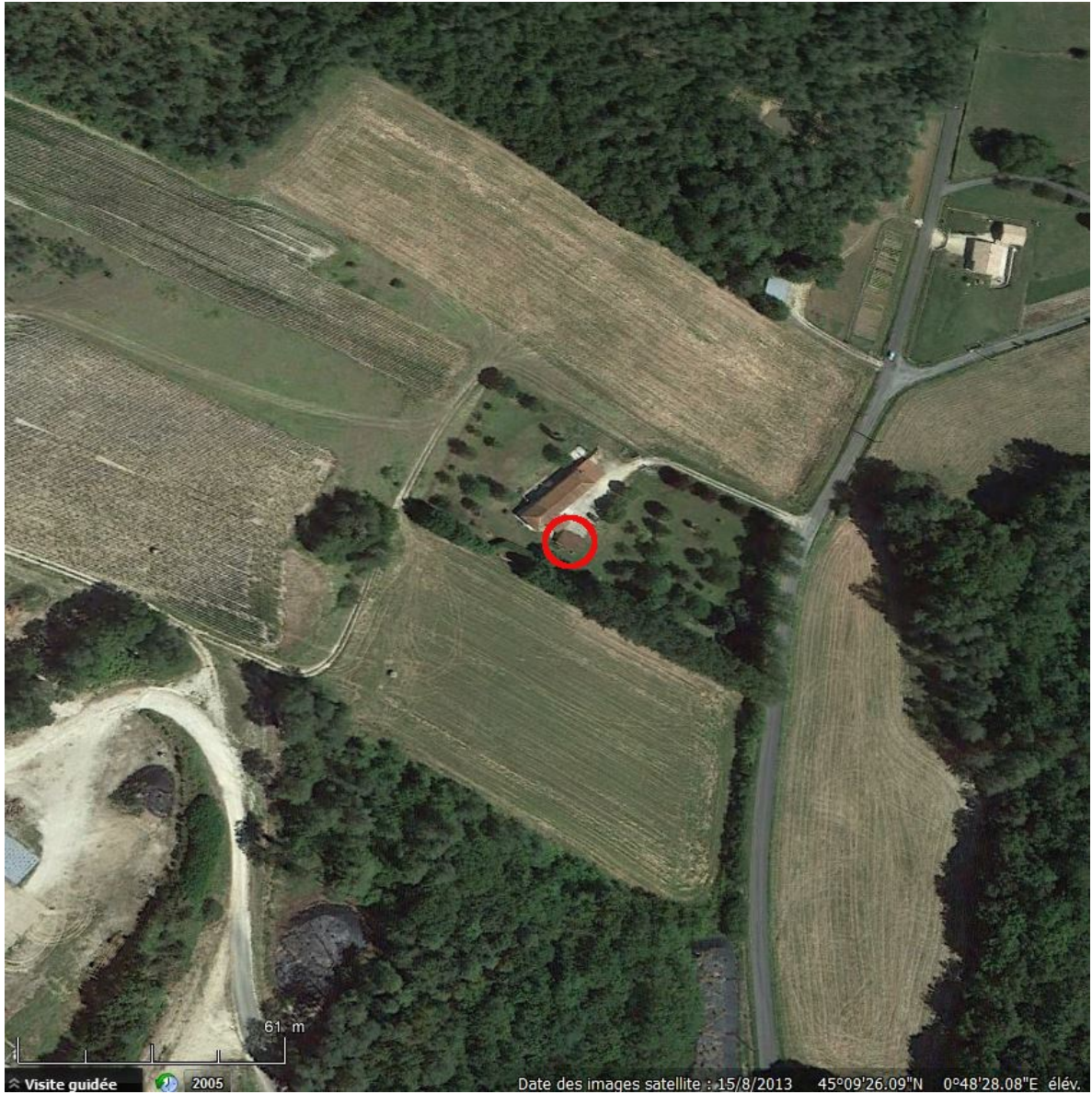

## **HISTORIQUE ET SOURCES DOCUMENTAIRES**

Le bâtiment figure sur le cadastre de 1824, sans que l'on puisse savoir si le four existait déjà ; mais on peut le supposer. On ne sait pas à quelle époque les aménagements ont été faits. Les propriétaires actuels ont acheté la propriété en 1993 et n'ont pas touché au four. Les « consolidations » au ciment ont été effectuées par le précédent propriétaire.

Sources orales : Nadine Estève, propriétaire

Sources écrites : matrice cadastrale de 1824



## **DEVENIR DE L'ÉDIFICE OBSERVATIONS ET SUGGESTIONS DU RÉDACTEUR**

Le bâtiment dans lequel est inclus le four est en bon état mais la voûte du four s'affaisse. Les propriétaires envisagent de le faire restaurer en demandant l'aide de la Fondation du patrimoine.

## **RENSEIGNEMENTS ADMINISTRATIFS**

### **Noms et prénoms des rédacteurs**

Catherine Schunck (antenne de Périgueux)

Laure Zerbib, de Bassillac, a participé au recueil des données

**Dossier achevé le :** 1<sup>er</sup> avril 2014

**Date de dépôt au C.A.U.E.**